



**USAID**  
FROM THE AMERICAN PEOPLE

# የተቀናጁ የሥነ-ህዝብ፣ የጤናና አካባቢ ፕሮጀክቶች ማዘጋጀትና መተግበር

ለዕቅድ አወጫዎችና ሥራ አስኪያጆች የተዘጋጀ  
አወደጥናት የተሳታፊዎች ማኑዋል

ይህ ሕትመት የተዘጋጀው በUSAID  
Environmental Health IQC  
በCDM International የተተረጎመውም  
በፒ.ኤች.ኤ ኢትዮጵያ ኮንሶርቲየም ነው።



**የተቀናጁ የስነ-ህዝብ፣ የጤናና አካባቢ  
ፕሮጀክቶች  
ማዘጋጀትና ማከናወን**

**ለዕቅድ አውጪዎችና ሥራ አስኪያጆች  
የተዘጋጀ አውደጥናት**

**የተሳታፊዎች ማኑዋል**

**ግንቦት 2002**

### መግቢያ

ህይወት ሊኖርበት የሚችልው የመሬት ክፍል ወይም አካባቢ ተብሎ የሚጠራው በውስጡ ከያዘው የተፈጥሮ ሀብቶች ጋር ለሰው ልጅ ህልውናና ልማት መሰረት ነው። ከዚህ የተፈጥሮ ሀብት ውስጥ አብዛኛው በተወሰነ መጠን ስለሚገኝ በአጠቃቀምና አያያዝ ጉድለት ሊያልቅ ወይም ሊበላሽ ይችላል። ታዳሽ የሆኑ ወይም ያልቃሉ ተብለው የማይገመቱ የተፈጥሮ ሀብቶች ለምሳሌ አየር ሰው ሰራሽ በሆኑ ችግሮች እየተበከሉና ለጤና አስጊ ወደ ሆነ ደረጃ እየደረሱ እንደሆነ ጥናቶች ይጠቁማሉ። በአካባቢ ላይ የሚደርሱ ጉዳዮች ወይም የተፈጥሮ ሀብቶች መመዘኛ ለጤናማ ህይወት ጠንቅ ከመሆን አልፎ ለወደፊት ትውልዶች ችግሮችን ጥሎ ያልፋል።

የአካባቢ መጎዳት እና ተዛማጅ ችግሮች እየጨመሩ የመጡት በዓለም ላይ ከሚታየው የህዝብ ቁጥር መጨመር ጋር ተያይዞ የተከሰተውን ፍላጎት ለማርካት አገሮች በሚያደርጉት ገደብ ያጣ የተፈጥሮ ሀብት አጠቃቀም ምክንያት ነው። በሁለት የበለጸጉ አገሮች መሃከል የሚደረገው ሀብት የማጋበስ ውድድርና ተረፈ ምርቶችን ያለጥንቃቄ መልቀቅ ዋናው የአካባቢ ችግር ነው። ድሃ አገሮች በበኩላቸው የዕለት ጉርስ ለማግኘት በሚያደርጉት እንቅስቃሴ ለአካባቢ መጎዳት የበኩላቸውን ያደርጋሉ። በድህነት ውስጥ ያሉ ማህበረሰቦች የተጎዱ አካባቢዎችን ለማስተካከል አቅም ስለሚያንሳቸው አካባቢው እየተጎዳ በሄደ ቁጥር የበለጠ ለችግሩ ተጠቂ ይሆናሉ። በድሃ አገሮች የሚከሰተው የህዝብ ቁጥር መጨመር አካባቢያቸውን የበለጠ ያጎሳቁላል። ምክንያቱም አማራጭ የገቢ ምንጭ ስለሌላቸው ለገንዘብ ማግኛ ፣ ለቤት መስሪያ ፣ ለምግብ ፣ ወዘተ የሚጠቀሙት መሬትና መሬት ላይ የበቀሉ ዕጽዋትን ነው። ችግሩ የተፈጥሮ ሀብቶችን መጠቀሙ ላይ ሳይሆን የአጠቃቀም ጉድለቶችን ለማስተካከልና የተጎዱ አካባቢዎችን አስተካክሎ በዘላቂነት ለመጠቀም ባለመቻል ከጊዜ ወደ ጊዜ ተጎዷቸው መጨመሩ ነው።

በዓለም የተከሰተው የህዝብ ቁጥር መጨመር ለአካባቢ መጎዳታ ወይም ለተፈጥሮ ሀብቶች ዕጥረት ወይም መበላሸት ምክንያት ሆነው ከሚነሱት ዋናው ሆኗል። በዚህ ምክንያት የሚከሰቱ ችግሮች በቅድሚያ የሚያጠቁት በኤኮኖሚ ያላደጉ አካባቢዎችን ነው። ለአሁኑና ለወደፊቱ ትውልዶች መሬት ተስማሚ መኖሪያ ሆኖ እንድትቀጥል ለማድረግና እየጨመረ የመጣውን የአየር ንብረት ለውጥ ለመግታትና ችግሩንም ለመቋቋም እንዲቻል ብዙ ዓይነት የአሠራር መንገዶችና ዘዴዎች በተግባር እየተፈተሱ ሥራ ላይ ውለዋል። ከነዚህ የአሰራር መንገዶች አንዱና እየተከሰቱ ላሉ ችግሮች ( የአካባቢ መጎዳት፣ የተፈጥሮ ሀብት ዕጥረት፣ የሕዝብ ቁጥር መጨመር፣ የጤና መንደራት፣ ድህነት፣ የምግብና ውኃ በቂ አለመሆን፣ ወዘተ) ጥሩ መፍትሔ ሆኖ የመጣው ስነ-ህዝብ (የህዝብ ቁጥር ሁኔታ)፣ ጤና እና አካባቢ ጥበቃን ማቀናጀትና መተግበር ነው። አቀናጅቶ የመተግበሩ ሁኔታ ከከፍተኛ ደረጃ ማለትም የመንገስት ፖሊሲ፣ ዓለም አቀፍ የልማት ዕቅድና ገንዘብ እንቅስቃሴ ማዕቀፍ ጀምሮ እስከ በማህበረሰብ ደረጃ የሚተገበሩ ፕሮጀክቶች ድረስ ወጥ ሆኖ መቀጠል እንዳለበትና ይህም ሲሆን የሚፈለገው ዘላቂ ልማት፣ ከድህነት መውጣት፣ የእናቶችና የህጻናት ጤና መጠበቅ፣ የአካባቢ ጥበቃ እና በአጠቃላይ የሰው ልጅ ደህንነት በዘላቂነት ሊረጋገጥ እንደሚችል ተመስክሯል። በዚህ ረገድ በአገር ውስጥና በውጪ አገራት የተሞከሩ አቀናጅቶ የመተግበር ውጤቶች እንደሚያሳዩት አሰራሩ ወጪ ቆጣቢ፣ ውጤታማ፣ የተጠቃሚ ማህበረሰቦችን ፍላጎት የሚያሟላና የሴቶችን እና የህጻናትን ተጠቃሚነት የሚያጎላ ነው።

### የዚህ ትርጉም ሥራ ዓላማ

ከላይ ለመግለጽ እንደተሞከረው የስነ-ህዝብ፣ ጤናና አካባቢ ጉዳዮችን አቀናጅቶ መተግበሩ በእንግሊዝኛው አጠራር (Population, Health and Environment ወይም PHE Integration) በመባል ይታወቃል። የአሜሪካን ዓለምአቀፍ የልማት ድርጅት (USAID) ፊሊፒንስ አገር የባህር ዳርቻ ነዋሪ ከሆኑ ማህበረሰቦች ጋር ይህንን የተቀናጀ አሰራር በመተግበር አመርቂ ልምድና ውጤት አግኝቷል። ይህንን በማህበረሰብ ደረጃ የተገኘውን ውጤት እና ለውጤቱ መገኘት መሰረት የሆነውን አሰራር ለሌሎችም ለማስተዋወቅና ጠቃሚ አሰራርን ለማስፋፋት ባለው እቅድ መሰረት ይህንን የማሰልጠኛ ማኑዋል አዘጋጅተዋል። ይህንን ማኑዋል ለአገር ውስጥ ተጠቃሚዎች ቀለል ባለ መልኩ በማቅረብ ሥራ ላይ ለማዋል ስለታሰበ ከ BALANCED ፕሮጀክት በተገኘ የገንዘብ ድጋፍ በ PHE Ethiopia አስተባባሪነት ወደ አማርኛ ተተርጉሞ ቀርቧል። በማንዋሉ ውስጥ የአንዳንድ ቃላት ፍች አስቸጋሪ በመሆኑ የእንግሊዝኛውን ቃል እንዳለ ለመጠቀም ተገደዋል። ዋናው ዓላማ አሰራሩንና እውቀቱን ማስፋፋት ስለሆነ ተጠቃሚዎች በዚህ ዙሪያ የተዘጋጁ ተጨማሪ የእንግሊዝኛ ሰነዶችን በማንበብ እውቀታቸውን ማሳደግ ይጠበቅባቸዋል። በማንዋሉ ውስጥ ያሉት ምሳሌዎች በሙሉ በፊሊፒንስ የባህር አካባቢ ነዋሪዎችና የ Philippines PATH Foundation ጥረት ላይ የተመሰረተ ስለሆነ ከየአካባቢያችን ነባራዊ ሁኔታ ጋር በማዛመድ ብንጠቀም ማኑዋሉ ግልጽ ይሆናል። ለምሳሌ የባህር ለሚለው የደን ወይም የሐይቅ አካባቢ ወዘተ በማለት ከራሳችን አካባቢያዊ ሁኔታ ጋር ልናዘምደውና ልንጠቀም እንችላለን።

**የስነ-ህዝብ፣ ጤናና አካባቢ (ፒ.ኤች.ኢ) ፕሮጀክቶች በተቀናጀ መልኩ ለማዘጋጀትና ለመተግበር እንዲችሉ ለዕቅድ አወጫዎችና ሥራ አስኪያጆች አውደ ጥናት የተዘጋጀ ማኑዋል**

**ማሳሰቢያ፡** ይህ ማኑዋል የፒ.ኤች.ኢ ስልጠና አውደ ጥናት ተሳታፊዎች የተዘጋጀ ስለሆነ ለተመሳሳይ ተግባር ጥቅም ላይ ሊውል ወይም በግል ሊነበብ ይችላል።

## ማዕጠን

### ገጽ

ክፍለጊዜ 1: የዓወደጥናቱ መክፈቻ	6
ክፍለጊዜ 2: የፒ.ኤች.ኢ POPULATION HEALTH ENVIRONMENT -PHE) አጠቃላይ ቅኝት	11
ክፍለጊዜ 3: ግንዛቤያዊ ሞዴል (CONCEPTUAL MODEL)	21
ክፍለጊዜ 4: የፕሮጀክት ግቦች ዓላማዎችና ስትራቴጂዎችን ማስቀመጥ	36
ክፍለጊዜ 5: የፒ.ኤች.ኢ ክንውን (INTERVENTION) መምረጥ	53
ክፍለጊዜ 6: አመላካቾችን መለየት	72
ክፍለጊዜ 7: የፒ.ኤች.ኢ አፈፃፀም ሞዴሎችና ዘዴዎች	85
ክፍለጊዜ 8: የክትትልና ግምገማ እቅድ	102
ክፍለ ጊዜ 9: ግብረ-መልስ (BACK-HOME APPLICATION)	121
የአውደጥናቱ ግምገማ	126

## ምስጋና

እ.ኤ.አ በ 2007 በተደረገው የዩ.ኤስ.ኤ.አይ.ዲ የስነህዝብ፣ ጤናና አካባቢ ዘርፎች ግምገማ በነዚህ ዘርፎች ስር የሚከናወኑ የመስክ ስራዎችን ለማስፋፋት የአመራርና የቴክኒክ ብቃት ማሳደግ አስፈላጊ እንደሆነ አረጋግጧል። ይህን ተከትሎ " የተቀናጀ የስነህዝብ፣ ጤናና አካባቢ (ፒ.ኤች.ኢ) ፕሮግራም ዝግጅት ማኑዋል" እ.ኤ.አ በ 2008 ተዘጋጅቶ ተሰራጭቷል። ማኑዋሉን በአግባቡ ለመጠቀም የፒ.ኤች.ኢ ፕሮጀክቶችንና የዘርፎቹን ልዩ ባህሪ ያገናዘበ ዕውቀት የግድ ስለሚል እነዚህን ክህሎቶች በማስጨበጥ ላይ ያተኮረ አወደጥናት አስፈልጎልን። በዚህ ላይ በመመስረት የተለያዩ ዘርፎችን ያካተቱ የተቀናጁ የስነህዝብ፣ ጤናና አካባቢ ፕሮጀክቶችን ለማቀድና ለማከናወን የሚያስችል አካባቢያዊ አቅም ለመፍጠር ይህ ሞዴል አወደጥናት ተዘጋጅቶአል።

ይህ ሞዴል የአዘጋጅቶና በሂደቱ ከፍተኛ ቴክኒካዊ ድጋፍ በመስጠት ለተባበሩት የፍሬድ ሮዘንስዌግ (Fred Rosensweig ) ከTRG እንዲሁም የሂዘር ዲአግነስ (Heather D'Agnes) (የ ዩ.ኤስ.ኤ.አይ.ዲ የስነህዝብና አካባቢ ቴክኒክ አማካሪ) የጋራ ጥረት ውጤት ነው። በተጨማሪም በስልጠናው አወደጥናት መካሄድ ጊዜ ስለፒ.ኤች.ኢ ይዘትና ስለ ስልጠናው ዘዴ ጠቃሚ ምክርና አስተያየት በመስጠት ለተባበሩን ኢትዮጵያውያን ባልደረቦቻችን ምስጋና እናቀርባለን። በተለይ አወደጥናቱን በማስፈጸም የ PHE Ethiopia ዳይሬክተር አቶ ነጋሽ ተክሉ ፤ እንዲሁም ለአወደጥናቱ ተባባሪ አመቻቾች ለዶ/ር ደስታ ወልደዮሃንስና ለፕሮፌሰር ዘሪሁን ወልዱ ምስጋናችን የላቀ ነው።

በተጨማሪም ለሸሪስ ሊንደሳይ (Sherise Lindsay) ከ TRG እና ለጆን ጋቪን (John Gavin) ከCDM አወደጥናቱን በማስፈጸምና ላበረከቱት የሎጀስቲክስ ድጋፍ ምስጋናችንን እናቀርባለን። በመጨረሻም በአርትኦትና በገጽ ዲዛይን ማኑዋሉ የተሻለ እንዲሆን ላደረገው ጆን ሊፕሲ (John Lipsey) ማመስገን እንወዳለን።

## ስለ አዘጋጅቶ

ሊኦና ዲአግነስ (Leona D'Agnes) በኔፓል ስነህዝብና ጤናን ከደን ክብካቤ ጋር ለማቀናጀት በመከናወን ላይ ባለ ፕሮጀክት የፒ.ኤች.ኢ አማካሪ ሆና በማገልገል ላይ ትገኛለች። በፍሊፒንስ የተቀናጀ የስነህዝብና የባርጠረፍ ሀብት ክብካቤ (IPOPCORM) ፕሮጀክትን በማዘጋጀት አስተዋጽኦ አድርጋለች። ተጨማሪም በፍሊፒንስ የፓዝ ፋውንዴሽን ትኩረት በሆኑ የብዝሃሕዋዎት አካባቢዎች የIPOPCORMን አሰራር ለማስፋፋት በሚደረገው ጥረት የቴክኒክ አማካሪ ሆና በማገልገል ላይ ትገኛለች።

ማርሻ ስሌተር (Marsha Slater) ለ "ተሬይኒግ ሪሶርስ ግሩፕ" (TRG) አመቻች እንዲሁም የስልጠና የድርጅት ግንባታ አማካሪ ናት። አሳታፊ ዘዴዎችን በመጠቀም በዛ ያሉ አወደጥናቶችን በዩ.ኤስ.ኤ.አይ.ዲ ለሚደገፉ የቴክኒክ ፕሮግራሞች ሰጥታለች። ከዚህ በተጨማሪ በፕሮጀክት ዝግጅትና አስተዳደር አቅም ግንባታ ጉዳዮች ላይ በማተኮር ከመንግስትና መንግስታዊ ካልሆኑ ፕሮጀክት ፈጻሚ ድርጅቶች ጋር ትሰራለች።

**ማላሰቢያ** :በዚህ ማኑዋል ውስጥ የቀረበው የአዘጋጅቶ አመለካከት የግድ የዩ.ኤስ.ኤ.አይ.ዲን ወይም የአሜሪካንን መንግስት አመለካከት ያንጸባርቃል ማለት አይቻልም።

# ክፍለጊዜ 1: የዓወደጥናቱ መክፈቻ

## የክፍለጊዜው ዓላማ:

- የዓወደጥናቱን ግብና ዓላማዎች ማሳወቅ

### የዓወደጥናቱ አጠቃላይ ግብ

ዘላቂ፣ ወጤታማና ሊስፋፋ የሚችሉ የተቀናጁ የስነህዝብ፣ ጤናና አካባቢ (የፒ.ኤች.ኢ) ፕሮጀክቶችን ለማቀድ፣ ለመተግበርና ለመከታተል የሚያስችል አቅም መገንባት።

### የዓወደጥናቱ ዓላማዎች

1. የተለያዩ ዓይነት የፒ.ኤች.ኢ ቅንጅት ዘዴዎችን መተንተን፣ የእያንዳንዱን የቅንጅት ዘዴ ጠቃሚና ጎጂ ጎን መተንተን።
2. በአንድ አካባቢ ያሉ የስነህዝብ፣ ማህበራዊ እና የአካባቢ ትስስሮች በስዕላዊ መንገድ የሚገልጽ ግንዛቤያዊ ሞዴል (Conceptual Model) ማዘጋጀት።
3. ከግንዛቤያዊ ሞዴል በመነሳት ለችግሮች መፍትሄ ሊሆኑ የሚችሉ እድሎችን መለየትና ዓላማዎችን (የአጭር ጊዜ ውጤቶች) ማዘጋጀት።
4. የውጤት ሰንሰለቶችን (Result Chains) በማዘጋጀትና መጠቀም ተስማሚ ስትራቴጂዎችን መምረጥ።
5. የተለያዩ ዓይነት ሞዴሎችና የፒ.ኤች.ኢ ትስስር ዘዴዎችን መተንተን።
6. ነባር የፒ.ኤች.ኢ መሳሪያዎችን በመጠቀም ተስማሚ የክትትልና ግምገማ አመላካቾች መምረጥ እንዲሁም የክትትል ዕቅድ ማዘጋጀት።
7. መነሻ የፒ.ኤች.ኢ ፕሮጀክት ማዘጋጀት እንዲሁም ለቀጣይ ክትትል ስራዎች እቀድ ማዘጋጀት።

**የስነህዝብ፣ ጤናና አካባቢ (ፒ.ኤች.ኢ) ፕሮጀክቶች ዝግጅት  
ዐወደጥናት መርሃግብር**

<b>አንደኛ ቀን</b>	<b>ሁለተኛ ቀን</b>	<b>ሦስተኛ ቀን</b>	<b>አራተኛ ቀን</b>
<p>03:00 ክፍለ ጊዜ 1: የዐውደ ጥናቱ መክፈቻ</p> <ul style="list-style-type: none"> <li>• አቀባበል</li> <li>• ትውውቅ</li> <li>• የመክፈቻ ስነስርዓት</li> <li>• ግብ/አጀንዳ</li> </ul> <p>04:45 ክፍለ ጊዜ 2: የፒ.ኤች.ኢ ቅኝት</p> <ul style="list-style-type: none"> <li>• አሳታፊ ገለፃ</li> <li>• የድርጅታዊ ዝግጅት ለመፈተሽ የሚከናወን የቡድን ተግባር</li> <li>• ወይይትና ማጠቃለያ</li> </ul>	<p>03:00 ክፍለ ጊዜ 4: የፕሮጀክት ግቦች፣ ዓላማዎችና ስትራቴጂዎችን መወሰን</p> <ul style="list-style-type: none"> <li>• አሳታፊ ገለጻ</li> <li>• የቡድን ተግባር</li> <li>• የጋራ ወይይት</li> <li>• የውጤት ሰንሰለቶች ገለጻ</li> <li>• የቡድን ተግባር</li> </ul>	<p>03:00 ክፍለ ጊዜ 5: ስትራቴጂካዊ ክንውን (ከሁለተኛው ቀን የቀጠለ)</p> <ul style="list-style-type: none"> <li>• ወይይትና ማጠቃለያ</li> </ul> <p>4:30 ክፍለ ጊዜ 6: አመላካቾችን መለየት</p> <ul style="list-style-type: none"> <li>• የውጤት ሰንሰለቶችን በመጠቀም ማሳየት</li> <li>• መደበኛ የፒ.ኤች.ኢ አመላካቾች (MEASURE መምሪያ የተወሰደ)</li> <li>• የቡድን ተግባር</li> <li>• የጋራ ወይይት</li> </ul>	<p>03:00 ክፍለ ጊዜ 7: የፒ.ኤች.ኢ አተገባበር ሞዴሎችና ዘዴዎች (ከሦስተኛው ቀን የቀጠለ)</p> <ul style="list-style-type: none"> <li>• የተመረጡ የአተገባበር ካርታዎችን ማየት</li> <li>• ወይይትና ማጠቃለያ</li> </ul> <p>4:00 ክፍለ ጊዜ 8: የክትትልና ግምገማ ዕቅድ</p> <ul style="list-style-type: none"> <li>• አሳታፊ ገለፃ</li> <li>• የክትትል ዕቅድ ዝግጅት (የቡድን ተግባር)</li> <li>• ወይይትና ማጠቃለያ</li> </ul>
<b>ምሳ</b>	<b>ምሳ</b>	<b>ምሳ</b>	<b>ምሳ</b>
<p>7:30 ክፍለ ጊዜ 3 ግንዛቤያዊ ሞዴል</p> <ul style="list-style-type: none"> <li>• አሳታፊ ገለፃ</li> <li>• የቡድን ተግባር</li> <li>• መርዕይ ገዝ</li> <li>• ወይይትና ማጠቃለያ</li> </ul>	<p>7:30 ክፍለ ጊዜ 4 (ከጠዋቱ የቀጠለ)</p> <ul style="list-style-type: none"> <li>• መርዕይ ገዝ (የውጤት ሰንሰለቶች)</li> <li>• ወይይትና ማጠቃለያ</li> </ul> <p>8:30 ክፍለ ጊዜ 5: ስትራቴጂካዊ ክንውን</p> <ul style="list-style-type: none"> <li>• ስለመረጃ ደገፍ ክንውኖች መግለጫና ወይይት</li> <li>• የቡድን ተግባር</li> </ul>	<p>7:30 ክፍለ ጊዜ 7 የፒ.ኤች.ኢ አተገባበር ሞዴሎችና ዘዴዎች</p> <ul style="list-style-type: none"> <li>• አሳታፊ ገለጻ</li> <li>• ክፍተትን መተንተን (የቡድን ተግባር)</li> <li>• የአቻ ወይይት</li> </ul>	<p>7:30 ክፍለ ጊዜ 9 ተሳታፊዎች ወደየአካባቢያቸው ሲመለሱ ...</p> <ul style="list-style-type: none"> <li>• የዐውደጥናቱ ውጤት ማጠቃለያ/የቡድን ውጤት</li> <li>• የድርጊት መርሃ ግብር ዝግጅት</li> <li>• የስልጠናና ቴክኒካዊ ድጋፍ ፍላጎቶች መለየት</li> </ul>
<p>11:30 የዕለቱ ውሎ ማጠቃለያ</p>	<p>11:30 የዕለቱ ውሎ ማጠቃለያ</p>	<p>11:30 የዕለቱ ውሎ ማጠቃለያ</p>	<p>11:30 የዕለቱ ውሎ ማጠቃለያ</p>

# ከስነ ህዝብ ፣ ጤና ፣ አካባቢ ጋር ተያያዥነት ያላቸው ቃላት ትርጉም

**ተግባር (Activity) :-** ፕሮጀክቶች/ፕሮግራሞች ውጤት ለማግኘት የሚጠቀሙባቸው ግብዓቶች፣ ዓላማቸው ላይ ለመድረስ የሚያከናውኗቸው ተግባሮች። የፒ.ኤች.ኢ ተግባሮች የተሳሰሩ፣ አቅምን ያገናዘቡ እና አግባብነት ያላቸው መሆን አለባቸው። አንድ ተግባር ተደጋግሞ ሲከናወን ስትራቴጂ ይሆናል።

**የጋራ ግብ (Common Goal):-** የተለያዩ የፒ.ኤች.ኢ ውጤቶች በጋራ የሚያስገኙት ልማት/መሻሻል። ለምሳሌ የፒ.ኤች.ኢ ተግባሮች በተቀናጀ መልኩ በማከናወን የሚገኝ የመጨረሻ ውጤት።

**ግንዛቤያዊ ሞዴል (Conceptual Model):-** በአንድ ፕሮጀክት ጣቢያ በአካባቢና ጤና ጉዳዮች መሃከል ያለውን ትስስርና እመንታዎች (assumptions) በስዕላዊ መንገድ መግለጽ። በአግባቡ የተዘጋጀ ግንዛቤያዊ ሞዴል ፕሮጀክቱ ሊቀርፋቸው ያሰባቸውን በፕሮጀክት ጣቢያ ያሉ ችግሮችን መንስኤዎች፣ እንዲሁም ምቹ ሁኔታዎችን ለይቶ ለማወቅ ጠቃሚ መሳሪያ ነው። ተያያዥ የፒ.ኤች.ኢ ዘርፍ ክንውኖች ወደ ፕሮግራሙ የረዥም ጊዜ ግብ እንዴት እንደሚያመሩ ስለሚያመለክቱ ግንዛቤያዊ ሞዴሎች በተለይ በፒ.ኤች.ኢ ፕሮግራሞች ውስጥ አስፈላጊ ናቸው።

**መረጃ-ደገፍ ክንውን (Evidence-Based Intervention) :-** በሙከራ ጥናቶች ወይም ጥልቅ የግምገማ ዘዴዎች ውጤታማነቱ የተረጋገጠ ተግባር። ለምሳሌ ስለውጤታማነታቸው ሳይንሳዊ መረጃ ሊቀርብላቸው የሚችሉ ክንውኖች።

**ግብ (Goal ) :-** በአንድ ፕሮጀክት/ፕሮግራም አማካኝነት ሊገኝ የታሰበ አጠቃላይ የረዥም ጊዜ ለውጥ/መሻሻል። ግብ በአንድ ዓላማ እንዲታይ የሚፈለግ የረዥም ጊዜ ውጤት (Impact) ነው። ከዓላማ ጋር ሲነጻጸር ሰፊ ያለ ይዘት አለው። ዓላማ፣ ግልፅ ፣ ራዕይ ያለው፣ በጥቅሉ የሚቀመጥ እንዲሁም የሚለካ መሆን አለበት።

**የረዥም ጊዜ ውጤት (Impact) :-** አንድ ፕሮጀክት ወይም ፕሮግራም ሊያስገኝ ያሰበው የመጨረሻ ውጤት (በረዥም ጊዜ የሚታይ ለውጥ)።

**አመለካች (Indicator) :-** የልኬት መግለጫ። የአንድን ፕሮጀክት፣ ፕሮግራም፣ የስነህዝብ፣ ጤናና አካባቢ ውጤቶች አንድ ልዩ ባህሪ/ውጤት ለመለካት የሚያገለግል መለኪያ። አመለካች አንድን ውስን ባህሪ ፣ ጽንሰ ሃሳብ ፣ ክስተት መግለጽ አለባቸው። አመለካች የተቡ ፣ ተለኪ ፣ ስምም ፣ ትክክል መሆን አለባቸው።

**ግብዓት (Input) :-** ላንድ ፕሮጀክት ማከናወኛ የሚውሉ የገንዘብ እንዲሁም የቁሳቁስ ሃብቶች (ጥሪቶች)። የሰራተኞች የስራ ጊዜ፣ ገንዘብ እና ምቹ የስራ አካባቢን ያካትታል።

**የተቀናጀ አመለካች (Integrated Indicator):-** የፒ.ኤች.ኢ ዘዴዎች ቅንጅታዊ ባህሪ ለመለካት የሚያገለግል መስፈርት።



**አሽጋጋሪ ውጤት (Intermediate Result) :-** ወደመጨረሻው ግብ የሚያደርስ ነገር ግን በአጭር ጊዜ የሚታይ ለውጥ።

**ክንውን (Intervention) :-** ለአንድ ችግር መፍትሄ ለማስገኘት ወይም ችግሩ እንዳይደርስ ለመከላከል የሚተገበሩ ስራዎች/ ለዚህ ተግባር የሚውሉ ቁሳቁሶች።

**ተያዥ ክንውን (Linked Intervention):-** በጽንሰ ሃሰብም ሆነ በተግባር የተቀናጁ ፤ በሁለት ወይም ከዚያ በላይ ዘርፎች ውስጥ የሚተገበሩ ክንውኖች። እነዚህ ክንውኖች ከአንድ ውሳኔ ዘርፍ ያለፈ ውጤት ያስገኛሉ።

**ክትትል (Monitoring):-** አንድ ፕሮግራም ወይም ፕሮጀክት በታሰበው/በታቀደው መሠረት እየተከናወነ ስለመሆኑ የምናረጋግጥበት ሂደት።

**ዓላማ (Objective):-** ግብ ላይ ለመድረስ አስተዋጽኦ የሚያደርጉ ከአንድ ፕሮግራም ወይም ፕሮጀክት የሚጠበቁ ውጤቶች።

**ለውጥ (Outcome):-** አንድ ፕሮግራም ወይም ፕሮጀክት በስነ-ህዝብ ፤ በአካባቢ ወይም በጤና ጉዳዮች ላይ የሚያስከትለው ለውጥ። ለውጥ በማህበረሰቡ ደረጃ ወይም በመካከላቸው (Habitat) ደረጃ በሚስተዋል ሁኔታ ይለካል።

**ውጤት (Output) :-** አንድ ተግባር በማከናወን እንዲገኝ የሚፈለግ ምርት/ውጤት።

**ፒ.ኤች.ኤ. (P.H.E.-Population, Health, Environment) የሚለውን የሚያመለክት የእንግሊዝኛ ምህጻረ ቃል ነው። የአማርኛውም ምህጻረ ቃል ከእንግሊዝኛው በቀጥታ የተወሰደ ነው።- የስነ-ህዝብ ፤ ጤናና አካባቢ ዘርፎችን የሚያስተሳስር ፤ የነዚህ ዘርፎችን ቅንጅትና መደጋገፍ የሚያመቻች የማሕበረሰብ ልማት ሞዴል ወይም ዘዴ።**

**ሂደት (Process):-** ፕሮጀክቶች ዓላማቸውን ለማሳካት/ውጤት ለማግኘት የሚያከናውኗቸው ተግባሮች።

**ፕሮጀክት:-** አንድን የተወሰነ ዓላማ ለማሳካት የሚደረግ በዕቅድ የሚመራ ስራ/ተግባር። ፕሮጀክት ብዙውን ጊዜ በተወሰነ ቡድን እንዲሁም ቦታ ላይ ያተኮረ ሲሆን በጊዜ የተገደበ ነው። ከዲዛይን ፤ ከአስተዳደርና እና ከማስፈጸሚያ ገንዘብ ፍላጎት አንጻር ሲታይ የአንድ ፕሮግራም አካል ቢሆኑም ፕሮጀክቶች የልማት መሰረታዊ ወይም መነሻ ክፍሎች ናቸው።

**መርሃ-ግብር/ፕሮግራም (Program):-** የጋራ ግብ ላይ ለመድረስ የሚከናወኑ ተያያዥነት ያላቸው ፕሮጀክቶች ስብስብ።

**ውጤት (Result):-** ወደፊት እንዲኖር የሚፈለግ ሁኔታን የሚያመለክት አጠቃላይ ስያሜ።

**የውጤት ሰንሰለት (Result Chain):-** ተያያዥነት ያላቸው መንስዔዎችን በ "ምክንያት-ውጤት" ሰንሰለት በማስተሳስር የነገሮች መንስዔና የሚያስከትሉትን ውጤት ለመተንተን የሚያገለግል ስልጣን ዘዴ ነው። የውጤት ሰንሰለቶች ከምናባዊ ሞዴሎች ጋር የሚመሳሰሉ ቢሆንም በአንድ

ምናባዊ ሞዴል ወስጥ በተካተተ አንድ ውሱን 'ሰንሰለት' ላይ ቢቻ ያተኮረ ነው። እነዚህ 'ሰንሰለቶች' የምናከናወነው ተግባር የምንፈልገውን ለውጥ እንዴት እንደሚያመጡ ያለንን ግንዛቤ በስዕል መልክ ይገልጻሉ። የወጤት ሰንሰለቶች ወጤት-ተኮር፣ የምክንያት ትስስር ያላቸው፣ ለውጥ አመላካች፣ የተሟሉና ግልጽ መሆን አለባቸው።

**ስልት (Strategy)**:- አንድ ችግር/ፈተና እንዳይደርስ ለመከላከል ከደረሰም ለመቅረፍ የሚረዱንን ዜዴዎች ለመግለጽ የሚያገለግል ጽንሰ ሃሳብ። ስትራቴጂ የተወሰነ ክንውን/ተግባርን ከማመልከት ይልቅ ጥቅል ወይም ግንዛቤያዊ መሆኑ ልዩ መገለጫው ነው። ብዙውን ጊዜ ድርጅቶች በመጀመሪያ ስትራቴጂ ካስቀመጡ በኋላ ይህ ስትራቴጂ በሂደት ወደ ክንውን/ተግባርነት ይቀየራል። ለምሳሌ የቤተሰብ ምጣኔ አገልግሎቶችንና መረጃ ማቅረብ ከፍተኛ የህዝብ ቁጥር ዕድገትን ለመቆጣጠር አንዱ ስትራቴጂ ነው።

**ተደጋጋፊ ዘዴዎች/አሰራር (Synergic Approach)** :- ከነጠላ የስነ-ህዝብ፣ ጤናና አካባቢ ፕሮግራሞች ከሚጠበቀው ወጤት ባሻገር ተጨማሪ ወጤት የሚያስገኝ ዘዴ/አሰራር። የ 'ተደጋጋፊ ዘዴዎች/አሰራር' ጽንሰሃሳብ ከ 'የወል ግብ' ጽንሰሃሳብ ጋር አብሮ የሚሄድ ነው።

**ዕሴት-ጨማሪ አመላካች Value-added Indicator)** :- በአንድ ዘርፍ ወስጥ በሚከናወን ተግባር ከዚህ ውሱን ዘርፍ ባሻገር በሌላ ዘርፍ ላይ የሚጨመር ዕሴት (የሚገኝ ወጤት) ። ለምሳሌ አንድ የፒ.ኤች.ኢ ፕሮጀክት እየመነመነ ያለ የአሳ ብዝሃ ህይወት ሀብትን ለመታደግ የተሻሻሉ የአሳ ሀብት አያያዝ ተግባሮችን ሊያከናውን ይችላል። ይህ ክንውን የማህበረሰቡን የስነ-ምግብ ሁኔታ በማሻሻል ተጨማሪ 'የማይጠበቅ' ወጤት ሊያስገኝ ይችላል። ፕሮጀክቱ በሌሎች ዘርፎች ለሚከናወኑ ተግባሮች የተለየ በጀት ያየዘበት ሁኔታ ካለ እነዚህን 'ያልተጠበቁ' ወጤቶች መለካት የፒ.ኤች.ኢን አሰራሮች በይነ-ሴክተራዊ ወጤታማነት ለማሳየት ያገለግላሉ።

**ራዕይ (vision)**:-በፒ.ኤች.ኢ ፕሮጀክት አማካኝነት ሊደረስበት የሚፈለግ ሁኔታ። ራዕይ ከ 'የጋራ ግብ' ጽንሰሃሳብ ጋር አብሮ የሚሄድ ነው።

## ክፍለጊዜ 2: የፒ.ኤች.ኢ አጠቃላይ ቅኝት

- የተቀናጁ የፕሮግራም ዘዴዎች ወይም አሰራሮችን ተያያዥነት ፤ አንጻራዊ ጥቅማቸውንና ጉዳዮቻቸውን ማብራራት፤
- ነጠላ-ዘርፍ ፕሮጀክቶችን ከዘርፈ-በዙ ፕሮጀክቶች ጋር በማነፃፀር የተቀናጁ ፕሮጀክቶች የሚከናወኑበትን መሰረዳ ያምክንያት ማሳወቅ።

### ከክፍል ጊዜው በፊት የሚነበቡ ጽሁፎች

- የፊሊፒንስ #የተቀናጀ የስነምግባርና የባርጠረፍ ሃብቶች ክብካቤ# ፕሮጀክት - በእንግሊዝኛ ው አጠራር IPOPCORM በመባል የሚባወቅ። ይህ ዘዴ ከአሁን በሁዋላ «የአይፖፕኮርም» በመባል ይጠራል።
- #የስነምግባር፣ ጤናና አካባቢ ፕሮጀክቶች ማቀናጃ የፕሮግራም ዝግጅት ማኑዋል# ። ከዚህ በሁዋላ #የፒ.ኤች.ኢ. ፕሮግራም ዝግጅት ማኑዋል# በመባል ይጠራል፤ ምዕራፍ 1 ና 2።

## የፒ.ኤች.ኢ. መግለጫ

- ፒ.ኤች.ኢ. (P.H.E ከሚለው የእንግሊዝኛው ምህጻረ ቃል በቀጥታ የተወሰደ ነው) የስነህዝብ፣ ጤናና የአካባቢ ጉዳዮችን የሚያስተሳስር የማህበረሰብ ልማት ሞዴል ነው። ይህ ሞዴል በተለይ በብዝሃህይወት ሃብቶች በበለጸጉ አካባቢዎች በተለያዩ ሴክተሮች መሃከል የሚኖረውን መደጋገፍና ቅንጅት ያመቻቻል። (BALANCED)
- በአንድ ማህበረሰብ ወይም በተለያዩ ማህበረሰቦች ውስጥ በሚከውኑ የተፈጥሮ ሃብት ወይም ተመሳሳይ የአካባቢ ጥበቃ ስራዎች፣ እንዲሁም የስተነዋልዶ ጤና አገልግሎትን ለማሻሻል በሚከናወኑ ሥራዎች መሃከል ያለ ትስስር (ኤንግልማን) ።

- ፒ (P) = የሥነተ-ምግባር ጤና እና የቤተሰብ ምጣኔ
- ኤች (H) = ውሃ፣ ንጽህና፣ ወባ፣ ኤች.አይ.ቪ/ኤድስ፣ የእናቶችና ሕጻናት ጤና
- ኢ. (E) = የተፈጥሮ ሃብት አያያዝ፣ የብዝሃ ህይወት ክብከቤ፣ የአሳ ሃብት አያያዝ፣ ኤኮ-ግብርና (Eco-Agriculture)

ከሌሎች ሴክተሮች ጋር ሊኖር የሚችል ግንኙነት

- ኢ. (E) = ትምህርት (መደበኛና መደበኛ ያልሆነ)
- = ኢነርጂ (ማገዶ ቆጣቢ ጭስ አልባ ምድጃዎች፣ ባዮ ጋዝ)
- = ኢኮ-ቴሪዝም፣ ዘላቂ የቴሪዝም ልማት፣
- = ኢንተርፕራይዝ/ምጣኔ ኑሮ ( Livelihood ) ልማት

## የማቀናጀት አስፈላጊነት

- በብዝሃ-ህይወት ሃብባቸው በበለጸጉ የዓለማችን አካባቢዎች የሚኖሩ ቁጥራችው ከ1.1 ቢሊዮን የሚልቅ ሰዎችን የተቀናጁ ፍላጎቶች ማሟላት ስለሚያስችል።
- በነዚህ አካባቢዎች ያለውን (ሊከሰቱ የሚችሉትን) የሃብትና ማህበራዊ ግጭቶች ለማስወገድ ስለሚያስችል። በተጠቀሱት አካባቢዎች የህዝብ ቁጥር ዕድገት መጠን በሌላው የዓለማችን ክፍል ካለው አማካይ የህዝብ ቁጥር ዕድገት ጋር ሲነፃፀር በ40 ከመቶ ይበልጣል።
- የተቀናጀ አኗኗር= የተቀናጀ የፕሮግራም ዘዴ።
- ለችግሮች መሰረባዊ መንስኤዎች መፍትሄዎችን ለማግኘት ያስችላል።
- በቡድኖችና ግለሰቦች መሃከል ያለው ግንኙነት የተሻለ እንዲሆን ያግዛል።
- የተለያዩ ማህበረሰቦችን ፍላጎቶች በአንድ ጊዜ ለማዳረስ ያስችላል።
- ያለው ኢኮኖሚያዊ ስርዓት/ግንኙነት ውጤታማ ነገራትን ያዳግ።
- በነባር መዋቅሮች ላይ ይገነባል።
- የአብዛኛውን ማህበረሰብ ተሳትፎ ያበረባባል።
- ቀጥሎ ከተዘረዘሩት እዕሳቤዎች መነሻነት ቅንጅት ለማምጣት።
  - ማህበራዊ ስርዓቶችና ስነምግባር ትስስር/ግንኙነት አላቸው።
  - አንዱን ስርዓት የሚነካ/የሚያቃውስ ክስተት ሌላውን ስርዓት መንካቱ/ማቃወሱ የማይቀር ነው።
  - ባንደኛው ስርዓት የሚኖር መሻሻል (ለወጥ) በሌላኛው ሥርዓት ላይ በጎ ተፅዕኖ ይኖረዋል።
  - ሁለቱን ሥርዓቶች ከወደፊት ወደ ጤናማነት ለመመለስ።

## የቅንጅት አይነቶች

- ተጓዳኝ (Paralel)
- የተያያዘ (coordinated)
- ሴክተር-አቀፍ (Bridge)
- የተቀናጀ/ተደጋጋፊ (Symbiotic)



ተጓዳኝ
የተሳሰረ
ሴክተር-አቀፍ
የተቀናጀ/ተደጋጋፊ

1. **ተጓዳኝ:-** በአንድ አካባቢ ባሉ የተለያዩ ድርጅቶች መሃከል ቅንጅት ሳይኖር የሚከናወኑ ፕሮጀክቶች።
2. **የተሳሰረ:-** በተወሰነ ደረጃ የቅንጅት ሥራ የሚሰተዋልበት የፕሮጀክቶች አተገባበር።
3. **ሴክተር-አቀፍ:-** የተለያዩ ሴክቶችን ያካተቱ ፕሮጀክቶችን የሚመለከት ሲሆን በነዚህ ፕሮጀክቶች በጽንሰሃሳብ ደረጃ ቅንጅት ቢኖርም በአፈፃፀማቸው ግን ተግባራዊ የሆነ ቅንጅት ሳይኖር ይችላል። ለምሳሌ በዩ.ኤስ.ኤ.አይ.ዲ የሚደገፈው የማዳጋስካር "የተፈጥሮ፣ ጤና፣ ብልፅግና፣ ስልጣን" ማእቀፍ ድርጅቱ የአካባቢ፣ ጤና፣ ምጣኔ-ኑሮንና አስተዳደርን የሚመለከቱ

ፕሮግራሞችንና ሴክተሮችን የሚያገናኙ "ድልድዮችን ለመገንባት" (ቅንጅት ለመፍጠር) እየተጠቀመበት ያለ መዋቅር ነው።

4. የተቀናጀ/ተደጋጋፊ፡- በጽንሰሃሳብ እንዲሁም በአፈጻጸም የተቀናጁና የሚደጋገፉ (conceptually and operationally linked) የተለያዩ ሴክተሮችን ያካተቱ ፕሮጀክቶች። ለምሳሌ የፊሊፒንስ IPOPCORM ይጠቀሳል።

**የፒ.ኤች.አ. ፕሮጀክት ጣቢያዎችን ለመምረጥ የሚገቡ መመዘኛዎች**

**1. የሥራው አስፈላጊነት (ፍላጎት)**

ፒ.ኤች.አ. የተጎዱትን ከማቋቋም ይልቅ በመከላከል ላይ ያተኩራል። በአንድ አካባቢ የህዝብ ቁጥር ጫና መንስኤ ምንድን ነው? (የወሊድ መጠን ወይስ ፍልሰት)። የሰዎች ፍልሰት ከሆነ በዚህ አካባቢ የስነተዋልዶ ጤና ፕሮጀክት ውጤታማ ላይሆን ይችላል።

**2. ማሕበረሰቡ በፕሮጀክቱ ስራዎች ዉስጥ ለመሳተፍ ያለዉ ፍላጎት**

የማሕበረሰቡ አባላት በፕሮጀክቱ ለመሳተፍና አስፈላጊዉን ድጋፍ ለመስጠት ፍላጎት ሊኖራቸው ይገባል። በዚህ ሂደት የተፈጥሮ ሃብት ክብካቤንና ጤናን በተመለከተ የነባር ማህበረሰብ ዕውቀትና ልማዶች ለመጠቀም ስድሉ ሊኖር ይገባል።

**3. ስነ-ህይወታዊ (Biological) ፋይዳ**

ስነ-ምህድራዊ ፋይዳቸው የጎላና በህዝብ ቁጥር ጫና ምክንያት ለሰው ልጆች የሚኖረው የስርዓተ ምህድር አገልግሎቶች/ቁሳቁሶች (Ecosystem Services/goods) ፍስት አደጋ ውስጥ የሆኑባቸው አካባቢዎች።

የዝርያ አይነት/ብዛት፡- የተለያዩ ዝርያዎች (ዓየነቴዎች) በብዛት የሚገኙባቸውን፣ የስረዓተ-ምህድር ብዙሀነትና አገርበቀል ዝርያዎች (Endemicity) የሚገኙባቸውን አካባቢዎች መመረጥ አለባቸው።

ጠቀሜታ:- በአካባቢው የሚገኙ የጄኔቲክ፣ የዝርያና ስርዓተ ምህድር ሃብቶች ለሰዎችና ለአካባቢው የተፈጥሮ ስርዓተ-ምህድር አሁን ያላቸው ስንዲሁም ወደፊት የሚኖራቸው ጠቀሜታ መቆየት ይኖርበታል።

ስጋት:- ሌሎች የሃብት ፋይዳዎች ለምሳሌ የውሃ እጥረት፣ የተረጋጋ ዓሣ ሃብት ወዘተ.

ላይ የተቀመጡት ሶስት መመዘኛዎች ጠቃሚ ሁኔታ ካገኘናቸው የሚመረጡት አካባቢዎች ከጥብቅ አካባቢዎች ጋር ካላቸው ቅርበት በተጨማሪም ከሚከተሉት መመዘኛዎች አንፃር መቆየት አለባቸው።



#### 4. ሶሺዮ ኢኮኖሚያዊ መመዘኛዎች

የማሕበረሰቡ አደረጃጀት ሁኔታ/ደረጃ፡- መሠረታዊ ኮሚቴዎች ሊኖሩ ያስፈልጋል። ካልሆነ አቅም መገንባት።

የድህነት መጠን፡- ድህነት በጅጉ የተንሰራፋበት አካባቢ ከሆነ ማሕበረሰቡ በመሰረታዊ የጤና ጉዳዮች ላይ ብቻ ፍላጎት ሊያሳይ ይችላል። ለንዲህ ባለ ሁኔታ አማራጭ ዘዴዎችን መሞከሩ አስፈላጊ ሊሆን ይችላል።

የትምህርት ደረጃ፡- የማህበረሰቡ አባላት መሠረታዊ የማንበብና የመጻፍ ስራዎችን የንግድ ሥራ ክህሎት ቢኖራቸው ይመረጣል። ነገር ግን ይህ የግድ አስፈላጊ አይደለም።

የመረጃ ተደራሽነት፡- ይህ የማህበረሰቡ አባላት ፕሮጀክቱን በተመለከተ በሚኖራቸው ግንዛቤ ላይ ተፅዕኖ ይኖረዋል። ለምሳሌ በፊሊፒንስ IPOPCORM እና የ PESCODEV ፕሮግራሞች በተንቀሳቀሱባቸው የባርጠረፍ ማሕበረሰቦች አካባቢ፣ ጤና፣ የቤተሰብ ምጣኔ፣ ፖሊሲዎችንና ህጎችን በተመለከተ መሠረታዊ መረጃ አልነበራቸውም። የነዚህ ማሕበረሰቦች ህገ-ግንዛቤ አናሳ መሆን የፍትህ ስርዓቱን ለመጠቀም ያላቸውን አቅም ውሱን ለንዲህን አድርጎባል።

#### 5. ቁሳዊ መመዘኛዎች

የማሕበረሰቡ ስብጥርና የማህበራዊ አገልግሎት ተቋማት ተደራሽነት፡-

የተፈጥሮ ክብካቤ ድጋፍ የሚያስፈልጋቸው አካባቢዎች (ለምሳሌ በብዝሃ-ሕይወት የበለጸጉና ብርቅዬ ዝርያዎች በብዛት ያሉአቸው አካባቢዎች) ብዙውን ጊዜ ሩቅ፣ በቀላሉ የማይደረስባቸው፣ መሠረታዊ የመንገድና የመገናኛ ዘዴዎች የሉአቸውም። በመሆኑም የፕሮጀክት ሠራተኞች ወደነዚህ አካባቢዎች በመመላለስ ቴክኒካዊ ድጋፍ የመስጠት አቅማቸው ውሱን ይሆናል።

*አስተውሉ፡- ፒ.ኤች.ኢን ለመጀመሪያ ጊዜ የሚያከናውኑ ፕሮጀክቶች በእጅጉ የተራቆቱ የስርዓተ ምህደር አካባቢዎችን ወይም "የመጨረሻ ደሃ" ማሕበረሰቦችን በፕሮጀክት ተደራሽነት/ተጠቃሚነት መምረጥ የለባቸውም።*

# የፒ.ኤች.ኢ ፕሮጀክት ዝግጅት ሂደት ቅደም ተከተል

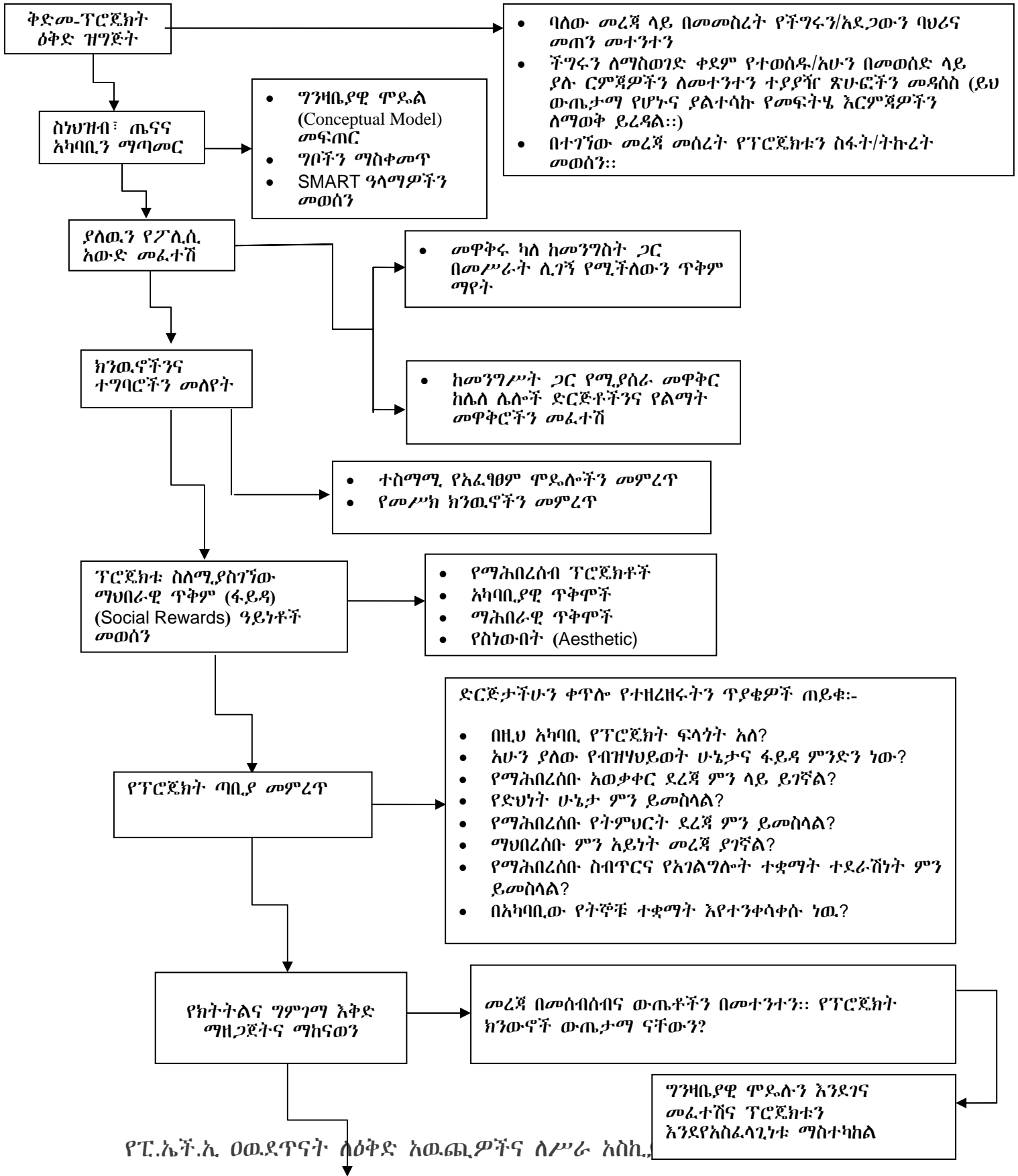

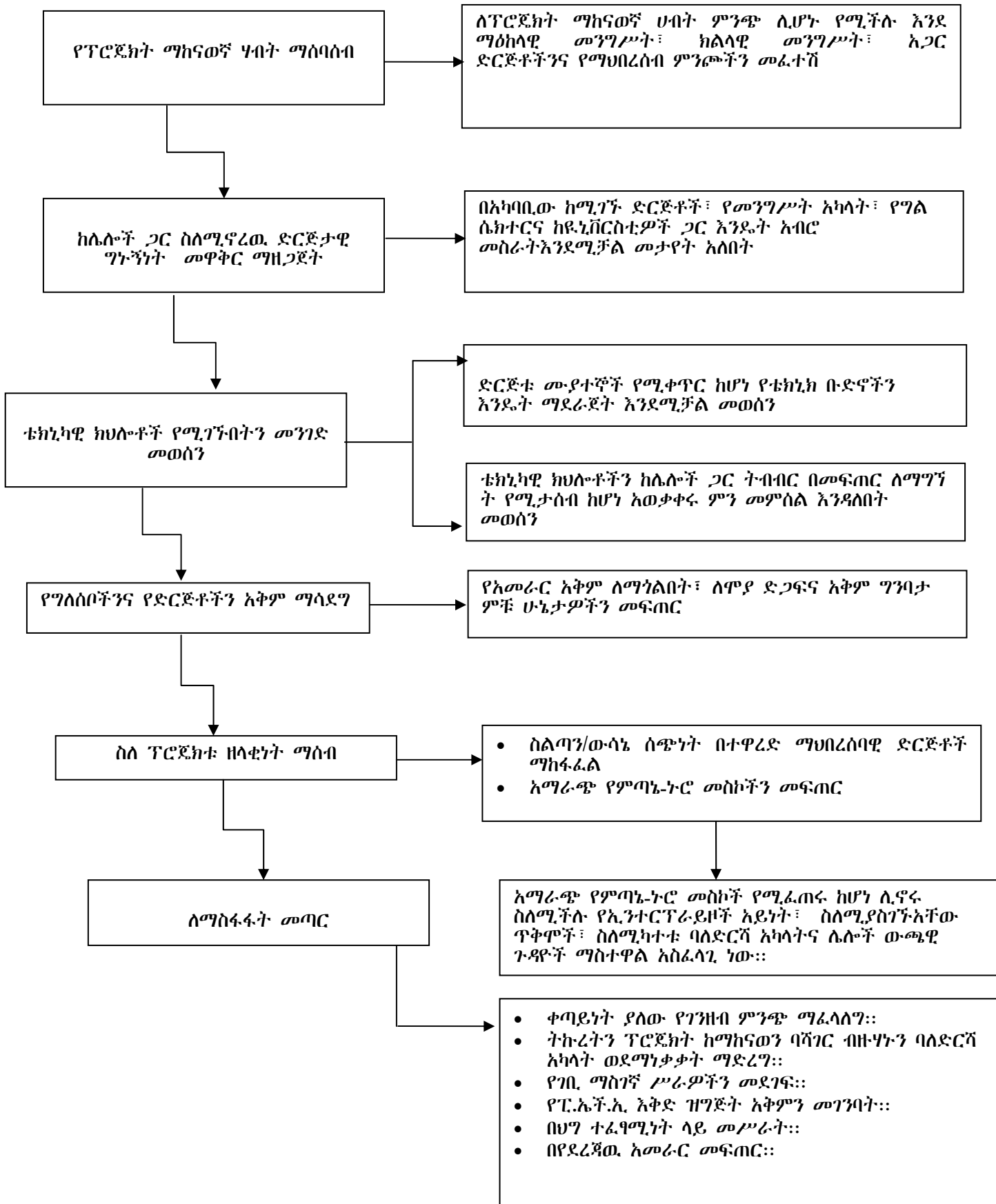



## የቡድን ተግባር፡- ድርጅታዊ አቅማችሁን መፈተሽ

1. በቡድን በመሆን ቀደም ብሎ በቀረበውን «የፒ.ኤች.ኤ. ፕሮጀክት ዝግጅት ሂደት ቅደም ተከተል» ቻርት ስር የቀረቡትን ሂደቶች አንደገና በማየት የድርጅቶቻችሁን ፒ.ኤች.ኤ. ፕሮጀክት የማቀድና የማከናወን አቅም ፈትሹ።

- ድርጅታዊ የትኞቹን ተግባሮች በአግባቡ ማከናወን ይችላል? (3 ተግባሮች ምረጡ)
- የትኞቹ ተግባሮች አስቸጋሪ ሆነው አገኛችሁዎቸዋል? (3 ተግባሮች ምረጡ)
- ድርጅታዊ የትኞቹን ተግባሮች በተመለከተ ጥቂት ተሞክሮ አለው ወይም ምንም ተሞክሮ የለውም? (3 ተግባሮች ምረጡ)

2. ፍተሻውን ካከናወናችሁ በኋላ አሰልጣኙ የሚሠጣችሁን ተጣባቂ የወረቀት ምልክቶች በመጠቀም ውጤቱን አመልክቱ። ቀጥሎ የቀረበውን የቀለም ኮድ በመጠቀም ዘጠኙን ተጣባቂ ባለቀለም ክብ ወረቀቶች በቻርቱ ላይ ከተዘረዘሩት ተግባሮች ትይዩ ለጥፋ-አቸው። ከጎን የድርጅታዊ ስም 94።

### የቀለም ኮድ

- |                            |   |  |                 |
|----------------------------|---|--|-----------------|
| ድርጅታዊ ውጤታማ የሆነባቸው ተግባሮች    | = |  | አረንጓዴ ምልክቶች (3) |
| አስቸጋሪ የሆኑ እተግባሮች           | = |  | ቀይ ምልክቶች (3)    |
| ጥቂት ተሞክሮ አለው/ምንም ተሞክሮ የለውም | = |  | ቢጫ ምልክቶች (3)    |

**የተሰጠ ጊዜ፡ 20 ደቂቃ**

# ክፍለጊዜ 3: ግንዛቤያዊ ሞዴል (Conceptual Model)

## የክፍለጊዜው ዓላማ

- በአንድ የፕሮጀክት አካባቢ ላይ ተፅዕኖ የሚያሳድሩ (ህዝብ-ነክ፣ ማሕበራዊ፣ አካባቢያዊ) ሃይሎች፤
- በነዚህ ምክንያቶች ማሃከል ያለውን የመንስኤ ትስስር (casual linkage) ፅዕንዓዎችን (assumptions) የሚያመለክት ግንዛቤያዊ ሞዴል ማዘጋጀት።

## ከክፍለ ጊዜው በፊት የሚነበቡ ፅሁፎች

- የፒ.ኤች.ኤ. ፕሮግራም ዝግጅት ማኑዋል ገጽ 21-24

ከዚህ በታች ያለው ካርታ በፊሊፒንስ የባህር ዳርቻ ከምግብ ዋስትና እጦት ጋር ግንኙነት ያላቸውን ማህበራዊና አካባቢያዊ ነገሮች ያሳያል። ይህ ካርታ ይህንን ማኑዋል የሚጠቀሙ ሁሉ በአካባቢያቸው ያሉትን ችግሮች በዚህ ዓይነት ካርታ ላይ በማስፈርና በመተንተን የተቀናጁ ፕሮጀክቶችን አሳታፊ በሆነ መልኩ እንዲነድፉ ግንዛቤ ይፈጥራል።

**በፊ.ሲ.ፓን የሰህን ጸርቻ ከምግብ ቀስትና እጠት ጋር ግንኙነት ያላቸው ማህበራዊና አካባቢያዊ ሁኔታዎች**

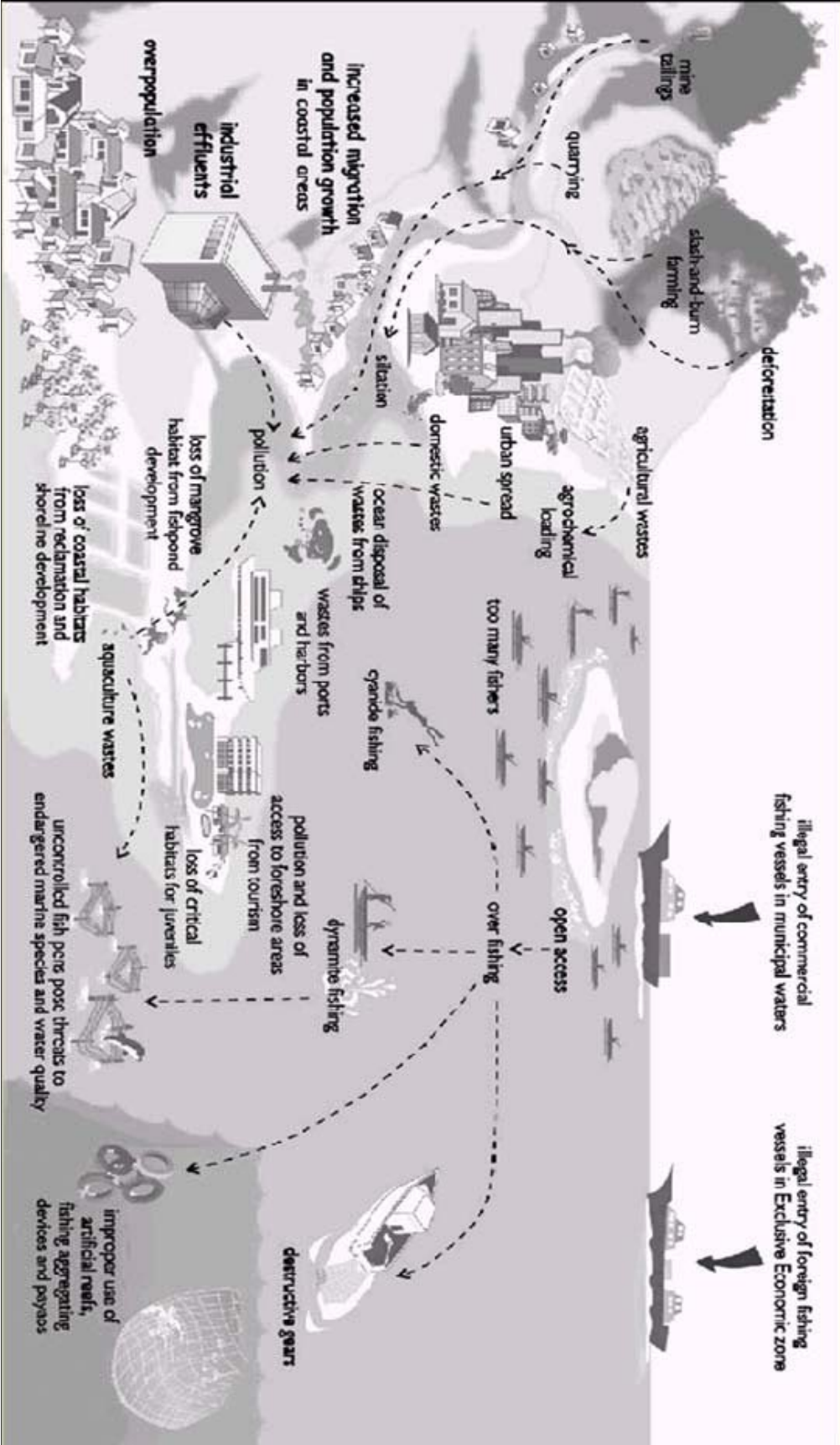

# የግንዛቤያዊ ሞዴል መሳሪያ ምንነት

አንድ አካባቢ ስላሉ ወሳኝ ሁኔታዎች (Factors) ለማወቅ ጠቃሚ ከሆኑ ዘዴዎች ውስጥ አንዱ ስለነዚህ ሃይሎች ግንዛቤያዊ ሞዴል (Conceptual Model) ማዘጋጀት ነው። ይህ ተግባር በተለይ ለንጹህ ፒ.ኤች.አ. ላሉ ዘርፈ-ብዙ ፕሮጀክቶች ጠቃሚ ዘዴ ነው። የአሳቢና ጤና ዘርፎችን ትስስር መገንዘብ፣ ይህንንም ትስስር ለማህበረሰቡ አባላት ማሳወቅ ለንጹህ ስራ መረዳት አስፈላጊ ነው። ለምሳሌ የደን አያያዝ በወሃ አቅርቦት ብዛትና ጥራት ላይ ለንጹህ ተጽእኖ ሊኖረው ለንጹህ ስራ፣ ይህ ደግሞ በተራው በአካባቢው ህጻናት ጤንነት ላይ ሊኖረው ስለሚችለው አንድምባ መረዳት ሊያስፈልጋችሁ ይችላል።

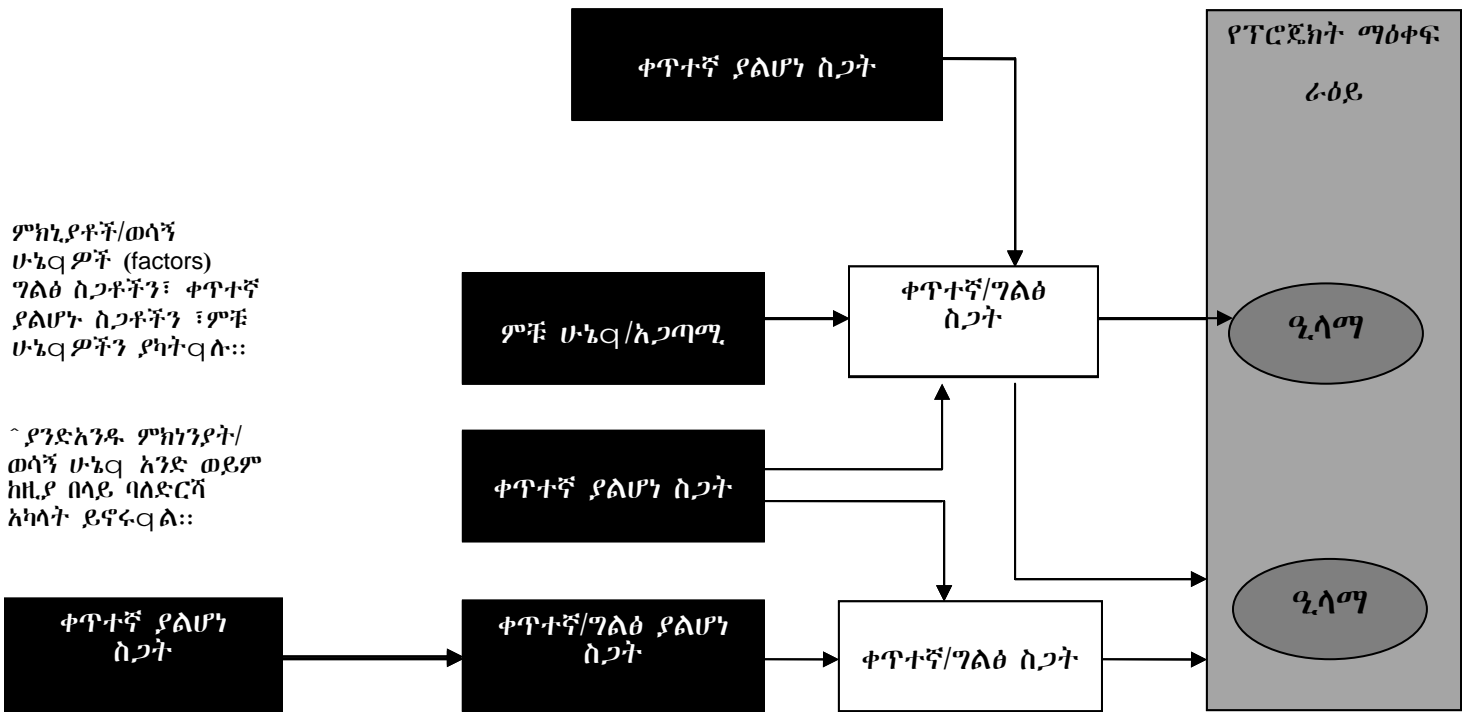

ግንዛቤያዊ ወይም የሎጂክ ሞዴል ምክንያቶች/ወሳኝ ሁኔታዎች መሃከል ያለውን መስተጋብር ስዕላዊ በሆነ መንገድ ይገልጻል። አንድ ግንዛቤያዊ ሞዴል ሶስት ምልክቶችን ያካትታል።

- **ተደራሽ ሁኔታ (Target Condition):-** በፕሮጀክት ሥራ አማካኝነት ለንዲለወጥ የምትፈልጉት ሁኔታን ያመለክታል። ለምሳሌ በአንድ ወሃክል (watershed) ስር ላሉ የተለያዩ ማህበረሰቦች የውሃ ንፅህናን በተመለከተ የሚከናወን ተግባር። ተደራሽ ሁኔታዎች ለአጠቃላይ የፕሮጀክት ግብ/ራዕይ አስተዋፅኦ ያደርጋሉ። (ላይ በቀረበው ስዕላዊ መግለጫ በቀኝ በኩል ክብ ውስጥ የተመለከቱት ናቸው)
- **ምክንያቶች/ ወሳኝ ሁኔታዎች (Factors):-** ተደራሽ ሁኔታዎች ላይ ተፅዕኖ ሊያሳድሩ የሚችሉ ፖሊሲዎች፣ ባህሪዎች፣ ልማዶች ለንዲሁም ሌሎች ሁኔታዎች። ለምሳሌ የአንድ አካባቢ በደን አያያዝና በግብርና ሥራ ጥቅም ላይ የሚውሉ ጸረ-ተባይ ኬሚካሎች የደን ሽፋንን ለመጠበቅ የሚሠራባቸው ብሔራዊ ፖሊሲዎች ሁሉም በውሃ ጥራት ላይ ተፅዕኖ ሊኖራቸው የሚችሉ ምክንያቶች ናቸው።
- **ተዛምዶ (Relationship) :-** በተደራሽ ሁኔታዎችና በምክንያቶች/ ወሳኝ ሁኔታዎች መሃከል የሚኖር ትስስር። (ላይ በቀረበው ስዕላዊ መግለጫ በቀስት አማካኝነት የተገናኙ)

**አንድ ጥሩ ግንዛቤያዊ ሞዴል:**

- በፕሮጀክት ጣቢያው ስላለ ሁኔታ በግልጽ ያመለክታል፤
- በተደራሽ ሁኔታው ላይ ተፅዕኖ የሚኖራቸውን ስወር ግንኙነቶችን (implicit linkages) ያሳያል፤
- በተደራሽ ሁኔታ ላይ ተፅዕኖ የሚያሳድሩ ዋና ዋና ግልፅ ስጋቶችንና ቀጥተኛ ያልሆኑ ስጋቶችን ይገልጻል፤
- አስፈላጊ የሆኑ ወሳኝ ሁኔታዎችን ብቻ ያሳያል፤
- ትክክለኛ በሆነ ጭብጥና መረጃ ላይ የተመሠረተ ነው፤
- የቡድን ስራ ውጤት ነው።

(ማርጎሊስ እና ሳላፍሲኪ 1998:28)



# የIOPPCORM ፕሮጀክት ግንዛቤዊ ሞዴል

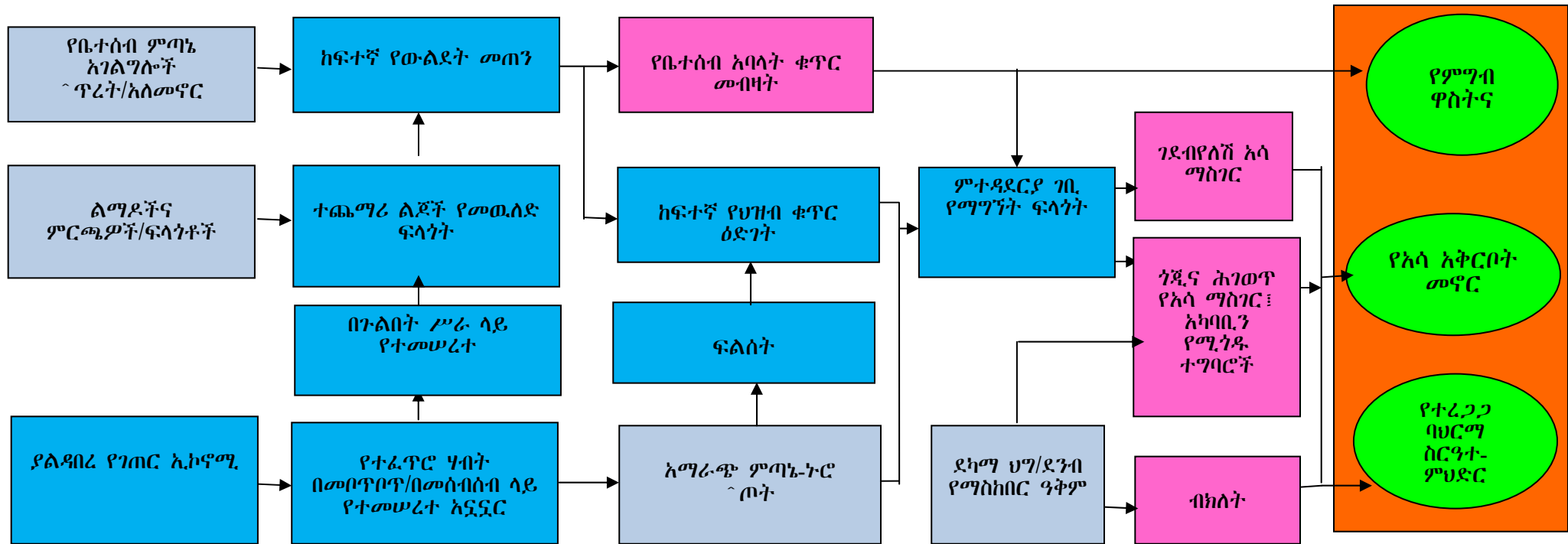

## የሰብ/የምክንያት ስንሰለት ማዘጋጀት

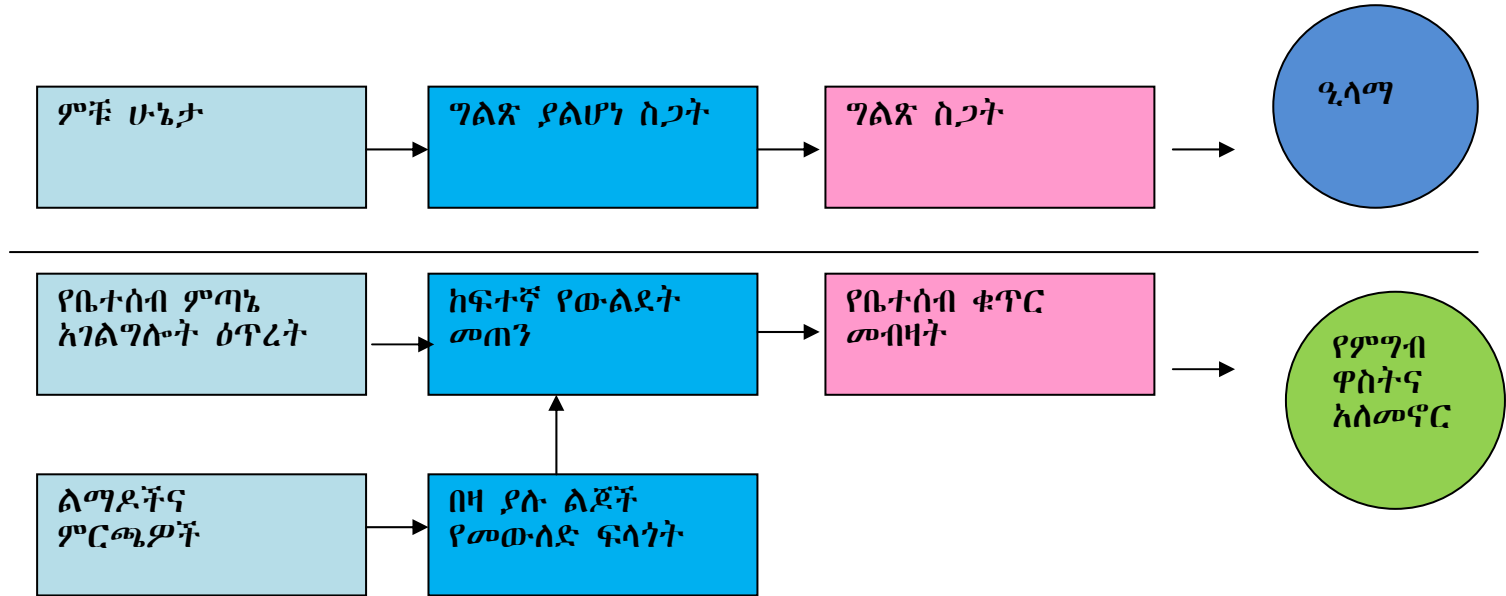

ይህ በፊሊፒንስ ባርጠረፎች አሳ በማስገር ከሚተዳደሩ ማህበረሰቦች ጋር የሚተገበር የ IPOPCORM ፕሮጀክት ግንዛቤያዊ ሞዴል በግቡ ላይ ግልፅ ስጋትና ቀጥተኛ ያልሆነ ስጋት ያላቸው በዛ ያሉ የምክንያት ሰንሰለቶችን ያካተተ ነው። በዚህ ሞዴል ወስጥ ከቀረቡት በባርጠረፍ አካባቢዎች ለምግብ ዋስትና ችግር ሰብብ ከሆኑት መሰረዳዊ ምክኒያቶች አንዱን የምክንያት ሰንሰለት ለይቶ በማውጣት ለማሳየት ተሞክሯል። አንድአንዶቹ ቀጥተኛ ያልሆኑ ምክንያቶች ማስተካከያ/የማሻሻያ ስርዓት ለመውሰድ የተመቹ ናቸው።

የቤተሰብ ቁጥር መብዛት በራሱ ለምግብ ዋስትና ችግር መንስኤ ላይሆን ይችላል። ነገር ግን በአንድ ቤተሰብ ውስጥ በአማካይ ከ5-6 አባላት በሚገኙባቸው የፍሊፒንስ ባርጠረፍ ማህበረሰቦች ውስጥ ይህ ሁኔታ በቤተሰብ ደረጃ ላለው የምግብ ዋስትና አለመኖር ችግር ከሚጠቀሱ ዋነኛ ምክንያቶች ውስጥ አንዱ ነው።

በተገኘው መረጃ መሰረት አሳ አስጋሪ በሆኑ ገጠራማ ማህበረሰቦች ውስጥ የሴቶች የውልደት መጠን ከመደበኛው የፍሊፒንስ አማካይ የውልደት መጠን የላቀ ነው። በነዚህ አካባቢዎች የቤተሰብ አባላት ቁጥር ከሌላው የፍሊፒንስ ገጠር አካባቢዎች ጋር ሲነፃፀር ለምን ከፍተኛ ስንደሆነ ያመለክባል። በገጠራማ አካባቢዎች በህፃናት ትርፈት መጠን (survival rate) ዙሪያ ስላለው መሻሻል የሚያመለክቱ መረጃዎች በአንፃሩ ከመደበኛው ከፍ ለሚለው የቤተሰብ ቁጥር ብዛት ሌላ ምክንያት ያስቀምጣሉ። አንድአንድ ባለትዳሮች ሕፃናትን «የግዚአብሔር ስጦታ» አድርገው ስለሚቆጥሩ በዛ ያለ የቤተሰብ አባላት ቁጥር አላቸው። ስንደህ ያለው ምርጫ/አመለካከት ከፍተኛ ለሆነ የውልደት መጠን ምክንያት ይሆናል። የቤተሰብ ምጣኔ አገልግሎት አለመኖር ለከፍተኛ የውልደት መጠንና የቤተሰብ አባላት ቁጥር መብዛት ሌላኛው ተጠቃሽ ምክንያት ነው። የIPOPCORM ፕሮጀክት ሠራተኞች ስንደህን ሁለት ምክንያቶች አግባብነት ባለው የመረጃ፣ የትምህርትና ተግባራት (IEC) ስንደህም የተሻለ የቤተሰብ ምጣኔ ስትራቴጂዎችና ተግባሮችን በማከናወን እለመለወጥ የተመቹ ሁኔታዎች አድርገው ወስደዋቸዋል።

## የመንስኤ ሰንሰለት ማዘጋጀት

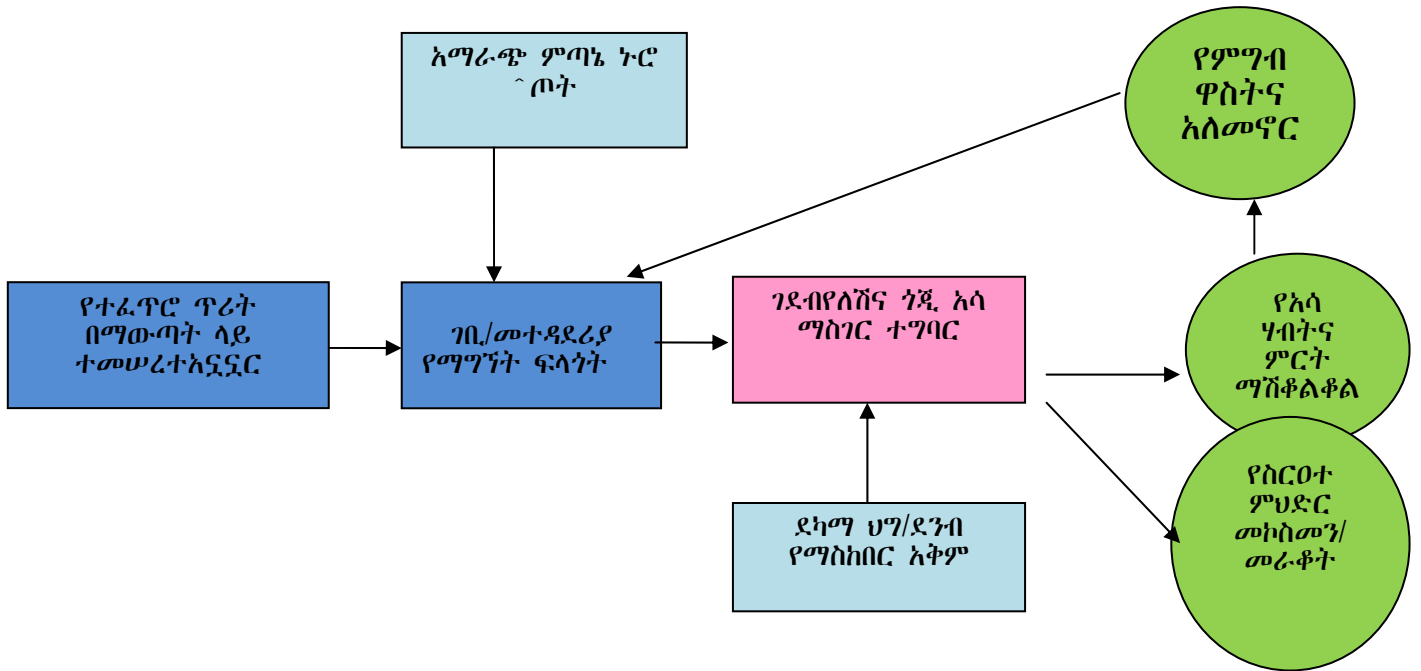

ከላይ የቀረበው የመንስኤ ሰንሰለት HIPOPCORM የተወሰደ ሲሆን በፌ.ሊ.ፒ.ንስ ባርጠርፍ አካባቢዎች በስርአተ-ምህዳር ጤናና በአሳ አቅርቦት ላይ ተፅዕኖ የሚያሳድሩ ግልፅና ቀጥተኛ ያልሆኑ ምክንያቶችን ለንዲሁም በነዚህ ምክንያቶች/ወሳኝ ሁኔታዎች መሃከል ያለውን ተዛምዶሽ ያመለክታል።

የአካባቢው ማህበረሰብ ኑሮ አሳ በማስገር ላይ መመሥረቱና አሳ አስጋሪዎች ለኑሮአቸው አስፈላጊ የሆነውን ገቢ የማግኘት ፍላጎት ተያያዥ/ተቀራራቢ ወሳኝ ሁኔታዎችን (Proximate Determinants) ያመለክታል። ለነዚህ ሁኔታዎች በአገሪቱ ባርጠረፍ አካባቢዎች ለሚስተዋለው ገደብ የለሽ አሳ የማስገር ተግባር ዋነኞቹ ምክንያቶች ናቸው። የአሳ ሀብቱ ለተመናመነ በሄደ ቁጥር ሰዎች ለንደ ደማሚት፣ ሳይናይድና ጥቅጥቅ ያሉ መረቦችን በመጠቀም አሳ የማስገር ስራቸውን ለማቀላጠፍ ይሞክራሉ። ለንዲህ አይነት የማስገር ዘዴዎች ደግሞ የአሳ ሃብቱን የባለ

ከማመናመናቸውም በላይ የዛጎል ተሬ (coral reef) ሃብት በማውደም ስርአተ-ምህዳርቹ ለሰዎች የሚሰጡትን አገልግሎቶችና ቁሳቁሶች ፍሰት ያሳንሱባል። ውጤቱ በቤተሰብና በማህበረሰብ ደረጃ የሚኖረው የአሳ አቅርቦት ማነስና የምግብ ዋስትና ችግር መባባስ ይሆናል። ስነ-ምግባር ሁኔታዎች ደግሞ ገደብ ያጣውን የሃብት መመናመንንና የአካባቢ ብክለት አዙሪት ያባብሱባል።

## የኔፓል ፒ.ኤች.ኢ ፕሮጀክት ግንዛቤያዊ ሞዴል

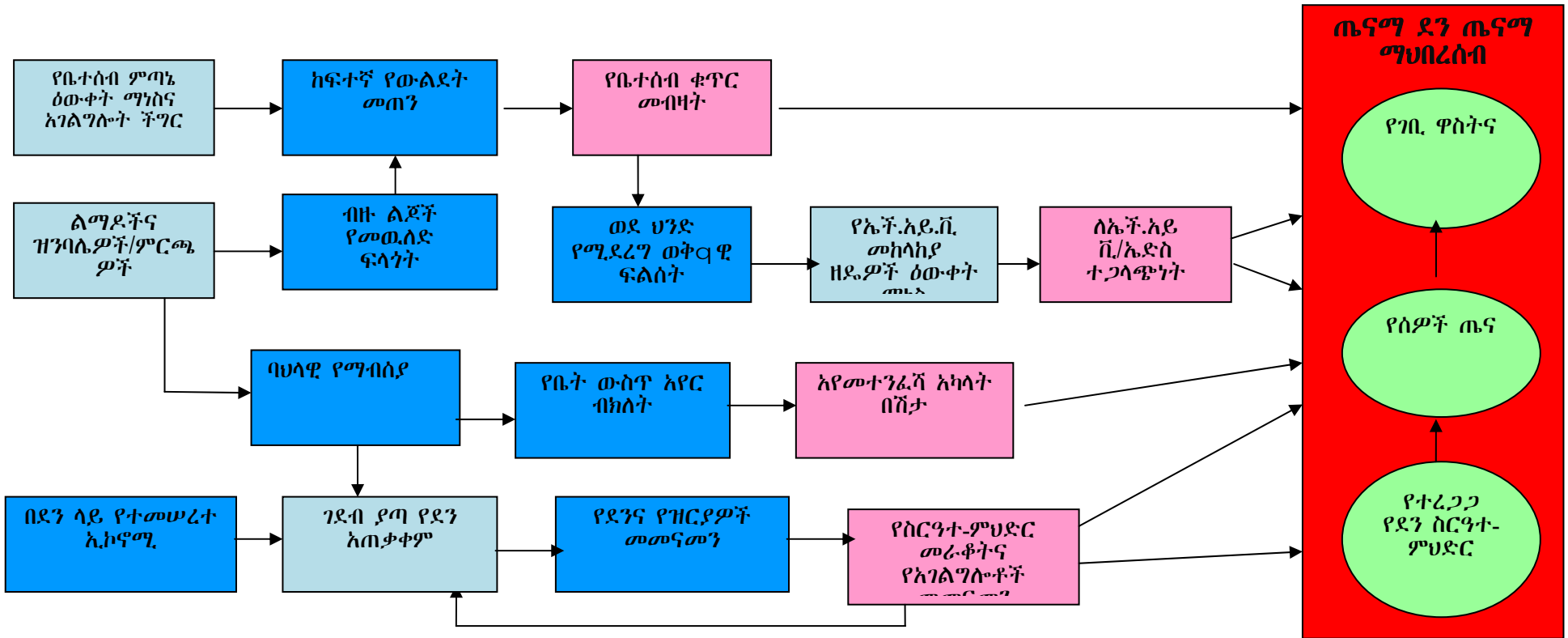

የፕሮጀክቱ ራዕይ "ጤናማ ደን - ጤናማ ማህበረሰብ" የሚል ነው። ይህ ራዕይ ቀጥሎ በተዘረዘሩት በሶስቱም የፕሮጀክት አላማዎች ላይ ተንፀባርቋል።

- 1) የቤተሰብ የገቢ ዋስትና
- 2) የሰዎች ጤና

3) የተረጋጋ የደን ስርዓተ-ምህድር

ፕሮጀክቱ በተጨማሪም "ያለጤንነት ሃብት የለም" የሚል መፈክር አለው

በደንና ሰዎች ጤንነት ላይ ከተጋረጡት ግልጽ ስጋቶች መሃከል የሚከተሉት ተጠቃሽ ናቸው:-

- የቤተሰብ ቁጥር መብዛት
- ለኢ.ች.አይ.ቪ/ኤድስ ተጋላጭነት
- የመተንፈሻ አካላት በሽባዎች መንሰራፋት
- የደን ስርዓተ-ምህድር መራቆትና ከነዚህ ስርዓተ-ምህድሮች የሚገኙ ጥቅሞች መመናመን።

ቀጥተኛ ያልሆኑ ስጋቶች

- በቤተሰብ ምጣኔ አገልግሎቶች አለመኖር፣ በልማድና በዝንባሌ ምክንያት የሚከሰት ከፍተኛ የውልደት መጠን።
- ለቤተሰብ መተዳደሪያ የሚሆን ገቢ ለማግኘት አባወራው ወደ ህንድ በመሄድ የወቅት ሥራ ይሰራል። አባወራው የኤድስ መከላከያ ዘዴዎች ዕውቀት ስለሌለው ለኤች/አይ/ቪ-ኤድስና ለሌሎች የአባላዘር በሽባዎች ተጋላጭነቱ የከፋ ነው።
- በጭስ መልክ ዕኑስ ቁስ-አካሎችን በማመንጨት የቤት ውስጥ አየር የሚበክሉና የሳንባ ምችና ሌሎች የመተንፈሻ አካላት በሽባዎችን የሚያስከትሉ ባሕላዊ የማብሰያ ምድጃዎች። ሴቶችና ሕፃናት ከወንዶች ጋር ሲነፃጸር በዛ ያለ ጊዜ ማዕድቤት ውስጥ ስለሚያጠፉ ለዚህ ችግር በተለይ ተጋላጭ ናቸው።
- ገደብ የለሽ የደን ጭፍጨፋና ግጦሽ አጠቃቀም የሚከሰት የደንና የዝርያዎች ውድመት። የደን ሽፋን በተመናመነ ቁጥር ሰዎች ከደን ስርዐተ-ምህድር የሚያገኙአቸው አገልግሎቶች ሳይሰጡ ይመጣሉ። (ለምሳሌ ለባሕላዊ ህክምና የሚያገለግሉ ዕዕዋት፣ የክብቶች መኖር፣ ያፈር የዝናብ ውሃ የማቆር/የመያዝ አቅም መቀነስ፣ የማገዶ ስንጩት ችግሮች ይከሰባሉ። ሰዎች ከስርዐተ-ምህድራቸው የሚያገኙት ጥቅም ሳይሰጥ በመጣ ቁጥር የበለጠ ጎጂ ዘዴዎችን በመጠቀም ቀሪውን የደን ሃብት ጥሪባቸውን ለማሟጠጥ ይገደዳሉ። ይህ ደግሞ ስርዐተ-ምህድሩን የከፋ ጉዳት ጥፋት አዙሪት ውስጥ ይከተዋል።

ይህን ችግር ለመቀየር ምቹ ሁኔታዎችን የሚፈጥሩ አጋጣሚዎች

- የቤተሰብ ምጣኔ ዕውቀትና አገልግሎቶች ማግኘት/ችግር
- የቤተሰብ ቁጥር መብዛትን የሚያበረባቱ ልማዶችና ዝንባሌዎች (ፍላጎቶች)፣ ባሕላዊ ምድጃዎች
- የኤች.አይ.ቪ መከላከያ ዘዴዎች ዕውቀት አለመኖር
- ልቅ የደን ጭፍጨፋ

በኔፓል የፒ.ኤች.ኢ ፕሮጀክት የተከተለው ስትራቴጂ

- በስርዓተ-ምህድር አገልግሎቶች ላይ ያተኮረ የአካባቢ ጥበቃ
- የተጠቃሚ ቡድኖችን አቅም መገንባት (በአስተዳደርና ደን አያያዝ ላይ በማተኮር)
- ሕብረተሰብ አቀፍ የቤተሰብ ምጣኔ አገልግሎት



- የኤች.አይ.ቪ/ኤድስ መከላከያ ዘዴዎች ትምህርት መስጠት
- ጭስ አልባና ማገዶ ቆጣቢ ምድጃዎችን ማስፋፋት
- ለሴቶችና ልጃገረዶች መደበኛ ያልሆነ ትምህርት መስጠት

## ከኔፓል ግንዛቤያዊ መዋቅር (Conceptual Framework)

### የተወሰደ የመንስኤ ስንሰለት (Casual Chain)

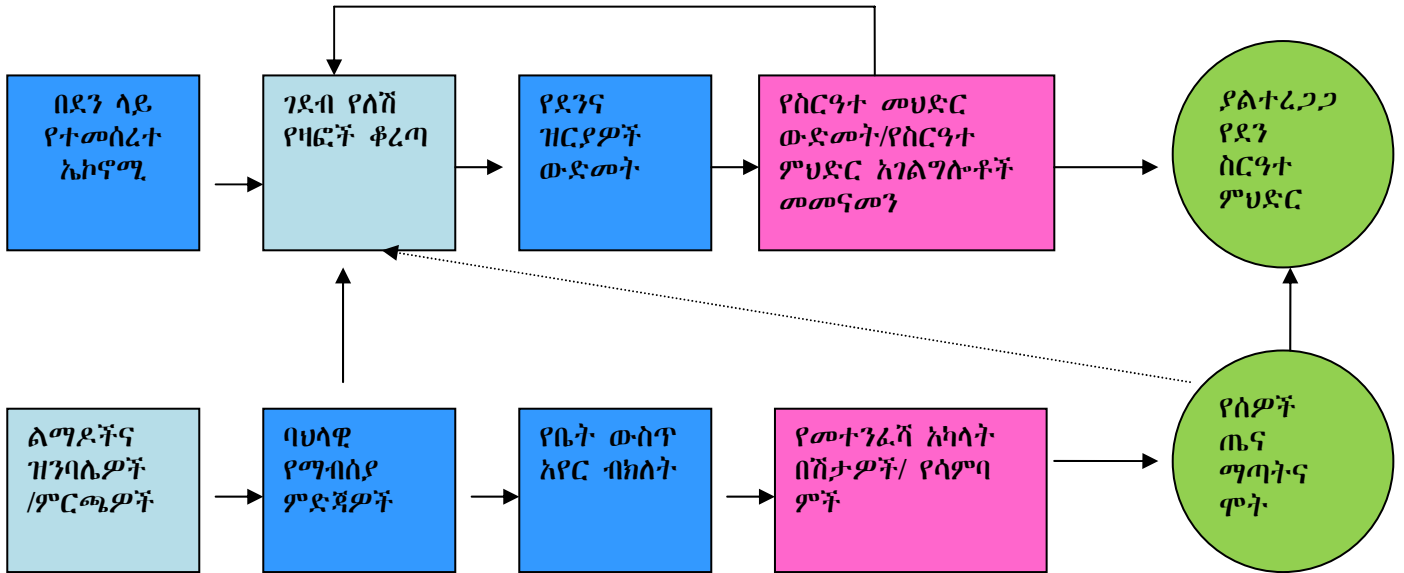

ከኔፓል ግንዛቤያዊ ሞዴል የተወሰዱ የመንስኤ ስንሰለቶች ኑሮአቸው በደን ላይ በተመሰረተ ማህበረሰቦች ውስጥ በለዎችና በስነምህዳር ጤና ላይ ተፅዕኖ የሚያሳድሩ ምክንያቶችን/ወሳኝ ሁኔታዎችን ያመለክታሉ። በተጨማሪም ለለዎች የማገዶ፣ የምግብ፣ የመድሃኒት፣ የመኖሪያና የምጣኔ ኑሮ መሠረት ከሆኑ የደን ስርዓተ-ምህድሮች ስለሚገኙ ጥቅሞችና ቁሳቁሶች ዘላቂ አቅርቦት ያወሳል።

## የቡድን ተግባር

### ግንዛቤያዊ ሞዴል ማዘጋጀት

1. ፕሮጀክቶቻችሁ በምን ጉዳዮች ላይ በማተኮር ስራ ስራ ስራ ስራ የሚያመለክት ግንዛቤያዊ ሞዴል አዘጋጁ። በምዕዘጋጃት ሞዴል ፕሮጀክቶቻችሁ በተጨማሪ ሊያተኩሩባቸው/ሊሰሩባቸው ይገባል ብላችሁ የምዕዘጋጃት ችግሮች/ጉዳዮች አካቱ።
  - በመጀመሪያ ለአዲሱ ፕሮጀክት ራዕይና አጠቃላይ ግብ አስቀምጡ።
  - ያሉ ምቹ ሁኔታዎችንና ሊያጋጥሙ የሚችሉ አደጋዎችን አስቀምጡ። በነዚህ ምቹ ሁኔታዎች/ስጋቶች ላይ በመመስረት የመንስኤ ሰንሰለት አዘጋጁ። ያሉአቸውን ትስስር ለማመልከት ቀስቶች ተጠቀሙ።
  - ካርዶችንና የወረቀት ነጥቦችን በመጠቀም ሞዴሎቻችሁን ፍሊፕቻርት ላይ አስፍሩ።
2. ፕሮጀክቶቻችሁን የተሻለ ግልጽ ለማድረግ መሟላት ስላለባቸው የመረጃ ክፍተቶች ዝርዝር ነጥቦች አዘጋጁ።
3. ባዘጋጃችሁት ግንዛቤያዊ ሞዴል ላይ በመርዕይ ጉዞ (Gallery walk) ጊዜ ከቡድን አባሎቻችሁ ጋር በመሆን ማብራሪያ ለመስጠት ዝግጁ ሁኑ።

የተሰጠ ጊዜ: 60 ደቂቃ

አስተዋሉ፤ በ15 ደቂቃ ውስጥ አሰልጣኙ ያዘጋጃችሁትን ራዕይና ግብ ይመለከባል።

## ክፍለጊዜ 4:

# የፕሮጀክት ግቦች ዓላማዎችና ስትራቴጂዎችን ማስቀመጥ

የክፍለ ጊዜው ዓላማ:-

- ከግንዛቤያዊ ሞዴል በመነሳት ቀጥሎ የተዘረዘሩን መለየት:-
  - ሊስተካከሉ /ሊሻሻሉ የሚችሉ ሁኔታዎችን (ምቹ ሁኔታዎችን)
  - ለባሰበው የፒ.ኤች.ኢ. ተግባር የጋራ ግብ
  - ውሱን ዓላማዎች (የአጭር ጊዜ ውጤቶች)
  - የስነህዝብ፣ ጤናና አካባቢ ስራዎችን ለማከናወን የሚያግዙ ስትራቴጂዎች (በተመረጠው የፒ.ኤች.ኢ ፕሮጀክት ጣቢያ)
  - በፒ.ኤች.ኢ ዘርፎች መሃከል ስላለው ትስስር ዕመንታ (assumption) ስዕላዊ መግለጫ (የውጤት ሰንሰለት)

ከክፍለጊዜው በፊት የሚነቡ ጽሁፎች:-

- የፒ.ኤች.ኢ ፕሮግራም ዝግጅት ማኑዋል ገፅ 24-27

## የፒ.ኤች.ኢ ፕሮጀክት ግቦችን ማስቀመጥ

### ግብን በማስቀመጥ ፒ.ኤች.ኢ የሚከተለው ፍልስፍና

- ሶስቱ ዘርፎች (ማለትም ስነምግባር፣ ጤናና አካባቢ) ተደጋጋፊዎች ናቸው።
- በመሆኑም ይህንን ተደጋጋፊነት ያገናዘበ የተቀናጀ ሥራ ማከናወን ያስፈልጋል።
- ግቦቹ
  - ለያንድ አንዱ ዘርፍ
  - ሶስቱንም ዘርፎች የሚያገናኙ (የጋራ ግብ)
  - ለማህበረሰቡ/ለተጠቃሚው ህዝብ
- የተሻለ የልማት ውጤት የሚያመለክቱ ሊሆኑ ይገባል።

### ግብ ሲቀመጥ

- ሶስቱም ዘርፎች አስተዋፅኦ የሚያደርጉለት "የጋራ ግብ" ማመላከት አለበት
- ራዕይ ያለው-አነቃቂና ሩቅ አላሚ ነው
- በጥቅሉ ይቀመጣል
- አጭር (ግልፅ)ና የተመጠነ
- ከሚፈለገው ለውጥ አንጻር መለካት የሚችል መሆን አለበት።

### የፒ.ኤች.ኢ ፕሮጀክቶች የጋራ ግብ ምሳሌዎች

- የምግብ ዋስትና
- ድህነት ቅነሳ (የገቢ ዋስትና ማረጋገጥ)
- የተመጣጠነና ዘላቂ ልማት
- የአካባቢ ደህንነትን ያገናዘበ ዘላቂ ልማት
- የሥነምግባርን ደህንነት ያለው ማህበረሰብ
- ዘላቂ የምጣኔ-ኑሮ ልማት

**ምጡቅ (Gold Standard) የፒ.ኤች.ኢ ፕሮጀክቶች የተጠቀሙባቸው የግብ ምሳሌዎች**

**IPOPCORM**

"የባህር ስርዓተ-ምህድሮችን (Marine Ecosystem) ብዝሃህይወትና ምርባ ማነት በመጠበቅ የባርጠረፍ ማህበረሰቦችን (Coastal Communities) የምግብ ዋስትናና የኑሮ ደረጃ ማሻሻል።"

**ኔፓል የፒ.ኤች.ኢ ፕሮጀክት**

"የኔፓልን የተፈጥሮ ሃብት በዘላቂነት በመንከባከብ በደን ስርዓተ-ምህድሮች ውስጥ የሚኖሩ ማህበረሰቦችን የኑሮ ደረጃ ማሻሻል።"

**የፒ.ኤች.ኢ ፕሮጀክቶች ዓላማዎች፡-**

- ከያንድአንዱ ዘርፍ ስለሚጠበቀው ውጤት ያብራራሉ፤
- አንድን ዓላማ ለማሳካት የምንጠቀምበትን ዘዴ ከማመልከት ይልቅ ምን ማከናወን ስንደምንፈልግ ይገልጻሉ፤
- በሌላ አጠራር የመሃከለኛ ጊዜ/አማካይ ውጤት (Intermediate Result) በመባል ይባዛል፤
- ወደ አጠቃላይ ግብ የሚያዳርሱ ውሳኔዎችን ዓላማዎችን ማስቀመጥ ስራችንን በትጋት ስንድናቀላጥፍ የሚያግዙ ዓላማዎችን/ግቦችን በግልጽ ከማቅረባቸውም በላይ ውጤታማነታችንን ለመመልከትም ያግዙናል።
- ዓላማዎች “SMART” መሆን አለባቸው። (SMART ከ #Specific, Measurable, Appropriate, Realistic, Time Limited; ከተሰኙ የአንግሊዝኛ ቃላቶች ስብስብ የተፈጠረ ምህጻረ ቃል ነው።)

- Specific = ግልጽ (በአንድ ጉዳይ ላይ ያተኮረ)
- Measurable = ሊለካ የሚችል (በቁጥር፣ በመቶኛ)
- Appropriate = አግባብነት ያለው (ግንዛቤያዊ ሞዴሉ ውስጥ ከተቀመጡት ምክንያቶች አንጻር)።
- Realistic = ተግባራዊ ሊሆን የሚችል
- Time Limited = በጊዜ የተወሰነ (በተወሰነ ጊዜ ውስጥ ሊከናወን የሚችል)

## IPOPCORM ፕሮጀክት: 2001 - 2007

**ግብ** (የረጅም ጊዜ ውጤት)

**ዓላማዎች** (የአጭር ጊዜ ውጤቶች)

ፊ.ኤ.አ በ 2010

- የባህርም ስርዓተ-ምህድሮችን ብዝሃ ህይወትና ምርባማነት በመጠበቅ የባርጠረፍ ማህበረሰቦችን የምግብ ዋስትናና የኑሮ ደረጃ ማሻሻል። እ

- ፊ.ኤ.አ በ2004 በባርጠረፍ አካባቢ የሚኖሩ ሰዎችን የስነተዋልዶ ጤና ውጤት ማሻሻል።
- ፊ.ኤ.አ በ2006 የማህበረሰቡን የባርጠረፍ ተፈጥሮ ሃብት አያያዝ (የምጣኔ-ኑሮ አማራጮችን ያካተተ) አቅም መገንባት።
- በ2007 ሕዝቡና ፖሊሲ አውጪዎች ስለ ፒ.ኤች.አ. ያላቸውን ግንዛቤና ድጋፍ

ፊ.ኤ.አ ዓላማዎች “SMART” ናቸው?

## የፒ.ኤች.ኢ ፕሮጀክቶች ስትራቴጂ ማዘጋጀት

- የተቀመጠውን ዓላማ ለማሳካት የምንጠቀምበትን ዘዴ ያብራራል።
- ግቦችን ላይ ለመድረስ ጥረቶችን/አቅማችንን ለንዴት መጠቀም ለንዳለብን ይገልጻል።
- ለሚፈለገው ውጤት ላይ ለመድረስ መውሰድ ስላለብን ለርምጃዎችና ለቅድመ ስራዎች ለመወሰን ይረዳናል። ለዚህ ለርምጃዎች/ ለቅድመ ስራዎች የፕሮጀክቱ ክንውኖችና ሁኔታዎች (events) ይሆናሉ።

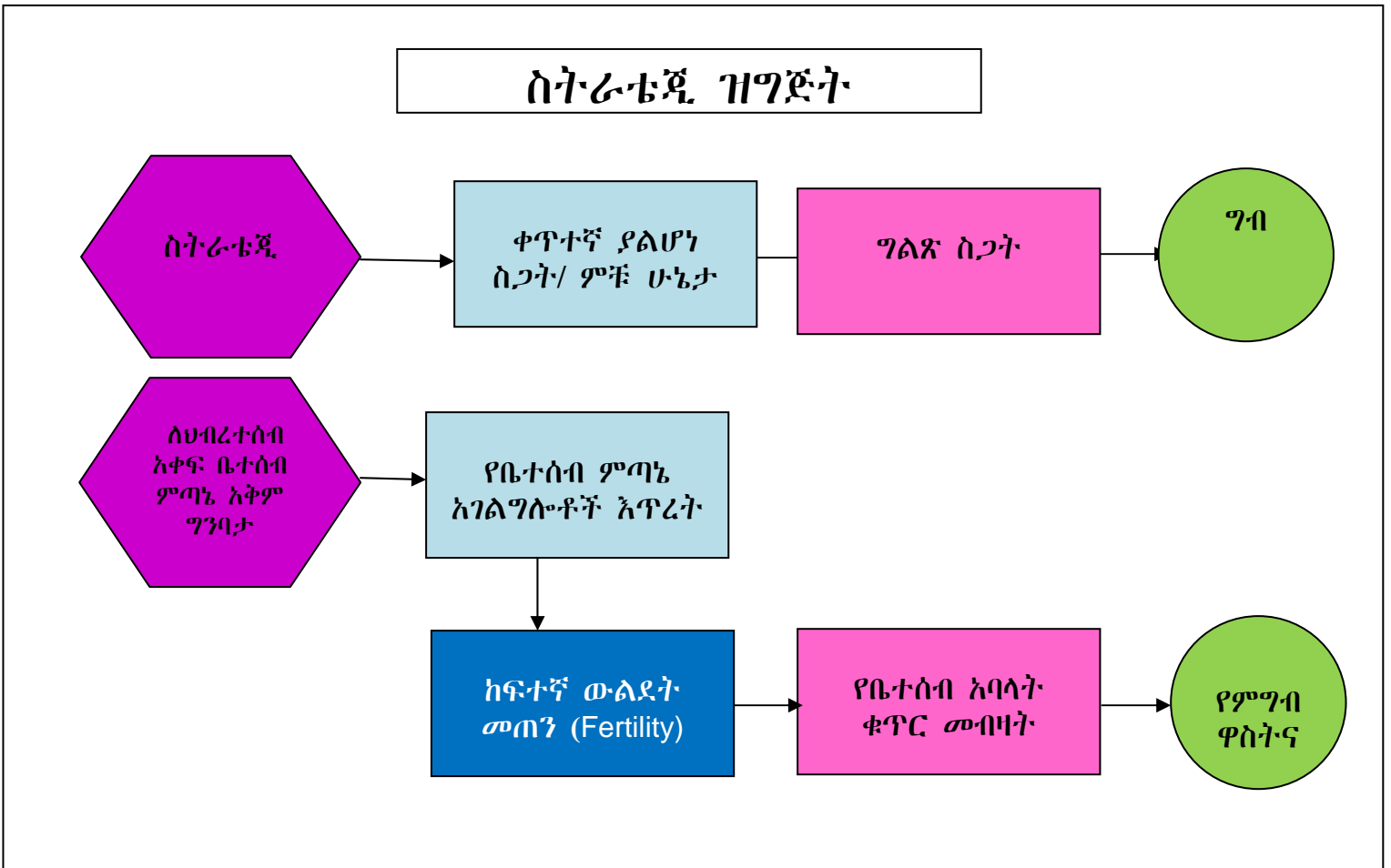



የመንስኤ ሰንሰለቶች ዓላማ ላይ ለመድረስ ስንቅፋት ሊሆኑ የሚችሉ ስጋቶችን ለማስወገድ የሚያግዙ ስትራቴጂዎችን በመለየትና ማዘጋጀት ሂደት በጣም ጠቃሚ መሣሪያዎች ናቸው። በተጨማሪም ቀጥተኛ ባልሆኑ ወሳኝ ሁኔታዎች ምክንያት የሚኖሩትን ምቹ ሁኔታዎች ስንድንጠቀም ይረዱናል።

በዚህ ስላይድ የIPOPCORM ፕሮጀክት ቡድን በፕሮጀክት ጣቢያው በከፍተኛ የውልደት መጠን ምክንያት የተፈጠረውን ቀጥተኛ ስጋት ስንዲሁም በቤተሰብ ምጣኔ አገልግሎቶችና ዘዴዎች አለመኖር የተፈጠሩትን ቀጥተኛ ያልሆኑ ስጋቶች ለማስወገድ የመረጠው ስትራቴጂ ባለስድስት ጎን ሳጥን ወስጥ ቀረቦአል።

በዚህ ተጨባጭ ሁኔታ የተመረጠው ስትራቴጂ "አቅም ግንባታ ለህብረተሰብ አቀፍ የቤተሰብ ምጣኔ አገልግሎት" የሚል ነው።

## ስትራቴጂ 2

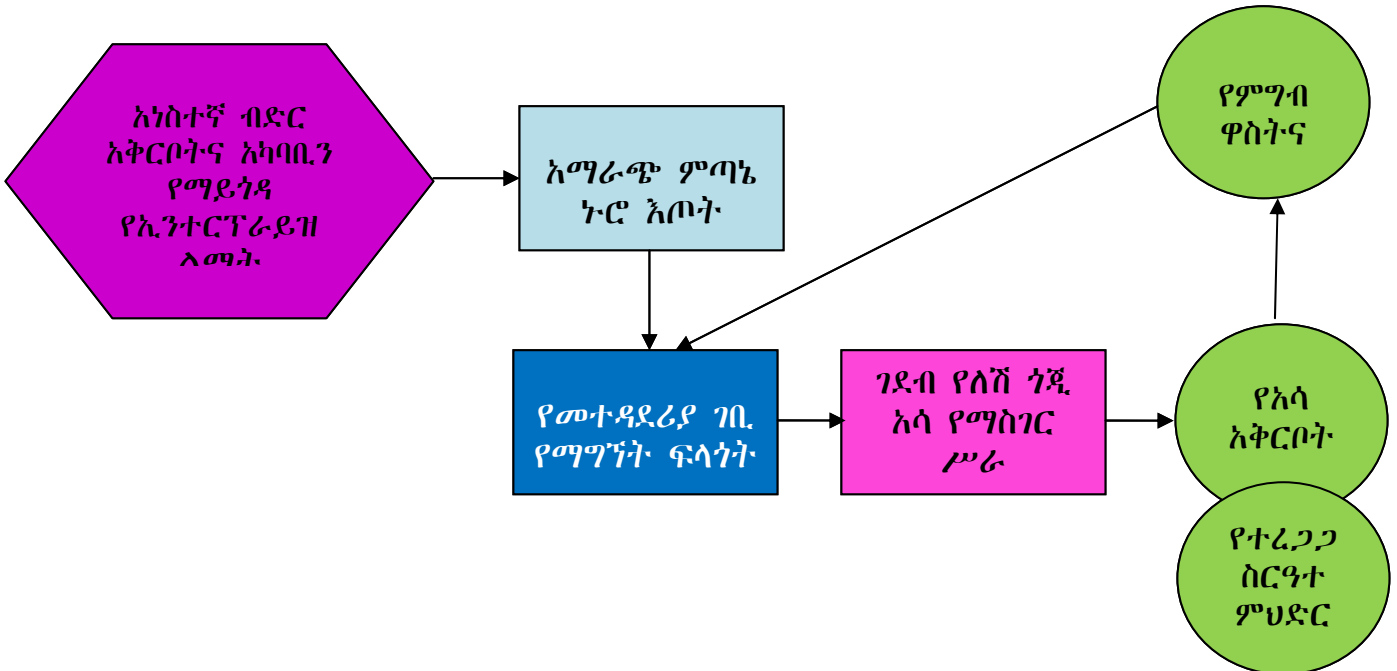

ይኼኛው IPOPCORM ዓላማውን ለማሳካትና ገደብ የለሽ ጎጂ የአሳ ማስገር ችግርን ለመቅረፍ የተጠቀመበትን ዘዴ ወይም ስትራቴጂ የሚገልፅ ሌላ ምሳሌ ነው።

በአጠቃላይ IPOPCORM በግንዛቤያዊ ሞዴሉ ውስጥ የተቀመጠውን ራዕይና ዓላማ ለማሳካት አራት መሠረታዊ ስትራቴጂዎችን መርጧል።

- ህብረተሰብ አቀፍ የቤተሰብ ምጣኔ አገልግሎት
- ህብረተሰብ አቀፍ የባርጠረፍ ሃብት (ጥሪት) ክብካቤ
- የፖሊሲ አድቮካሲና የማህበረሰብ መረጃ፣ ትምህርትና ተግባራት (IEC) ሥራ
- አካባቢን የማይጎዳ የኢኮኖሚ ልማት

ስትራቴጂዎቹ በተጓዳኝ ተተግብረዋል። ሁሉም ስትራቴጂዎች ለሴክተር ተኮር ዓላማዎች ለግብይት ለአጠቃላይ ፕሮጀክት የጋራ ግብ አስተዋጽኦ ለግብይት ሆነው ተዘጋጅተዋል።

**የፕሮጀክት ቡድን ተግባር፡- ግብ-ዓላማ-ስትራቴጂዎች**

- 1. የፒ.ኤች.ኢ ፕሮጀክባችሁ በረጅም ጊዜ ሊያስገኘው ስላለመው ዋና ውጤት የሚገልጽ የጋራ ግብ ረቂቅ አዘጋጁ።
- 2. ፕሮጀክቱ የሚያከናውናቸው ለሁሉም አብይ የፒ.ኤች.ኢ ምስራቆች (ዘርፎች) የጋራ ግብ አስተዋጽኦ የሚያደርግ ቢያንስ አንድ ዓላማ አዘጋጁ። (ግባር የፕሮጀክት ዓላማዎች ከአዳዲሶቹ የፕሮጀክት ዓላማ(ዎች) አንፃር ሊጠናከሩ ይችላሉ)

**የፒ.ኤች.ኢ ምስራቆች**

ፒ(P) = ስነምግባር/የቤተሰብ ምጣኔ (አራርቆ መውለድ፣ የልጆችን ቁጥር መወሰን፣ አስቸኳይ የወሊድ መቆጣጠሪያ መጠቀም፣ የአዋቂዎች ስነተዋልዶና ቤተሰብ ምጣኔ አገልግሎቶች)

ኤች(H)= ጤና ለምሳሌ ኤች.አይ.ቪ/ኤድስ፣ የመተንፈሻ አካላት በሽባዎችን መከላከል፣ ንጹህ ውሃ አቅርቦትና ጤና አጠባበቅ፣ የወጣ በሽባን መከላከል፣ መሠረታዊ የጤና አገልግሎት፣ የሕፃናት ትርፈት።

ኢ(E) = የአካባቢ ክብካቤ፣ የተፈጥሮ ሃብት አያያዝ፣ የአሳ ሀብት አያያዝ፣ የደን አያያዝና አስተዳደር፣ ሊጠፉ የተቃረቡ ዝርያዎች ክብካቤ ወዘተ.

- 3. ስነምግባር ዓላማ ላይ ለመድረስ የምትጠቀሙበትን ስትራቴጂ (ዘዴ) አስቀምጡ።
- 4. ስራዎቻችሁን በፍሊፕቻርት ለማዘጋጀትና ለማቅረብ በቀጣዩ ገጽ የቀረበውን ቅጽ (ፎረም) ተጠቀሙ። በዋናው የወይይት ጊዜ በቀላሉ ለማጣቀስ ስነምግባር ስራዎቻችሁን ግድግዳ ላይ አስቀምጡ።

**የተሰጠ ጊዜ፡ 60 ደቂቃ**

## የጋራ ግብ ማስቀመጥ

- የፒ.ኤች.ኤ. ፕሮጀክቶቻችሁን ግብ፣ ዓላማና ስትራቴጂ ቅደም ተከተል ማቅረቢያ ቅጽ/ፎርም

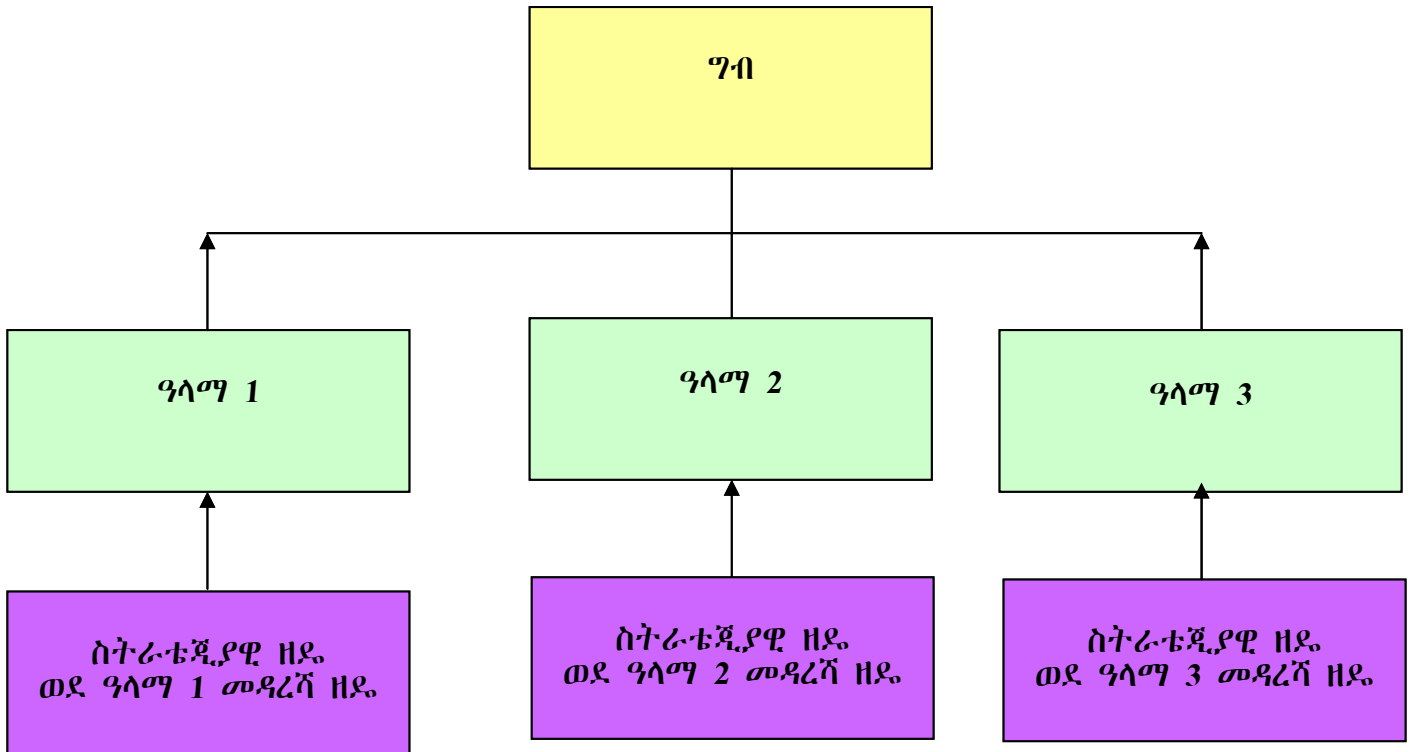

# ምሳሌ:- በኔፓል የፒ.ኤች.ኢ. ፕሮጀክት

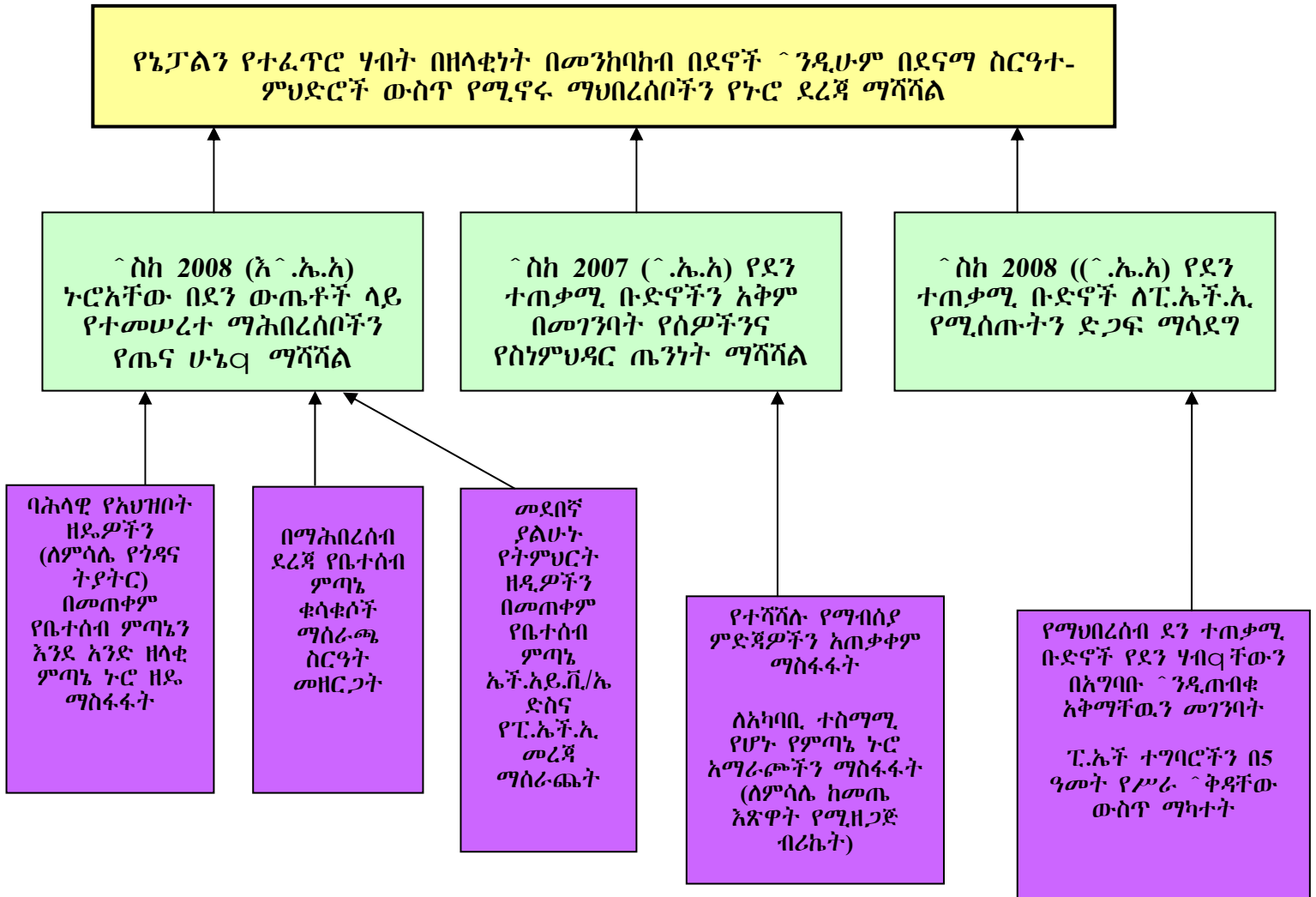

# የውጤት ስንሰለቶች

- በሞዴሉ ውስጥ ባለ አንድ ስንሰለት ላይ አትኩሩ

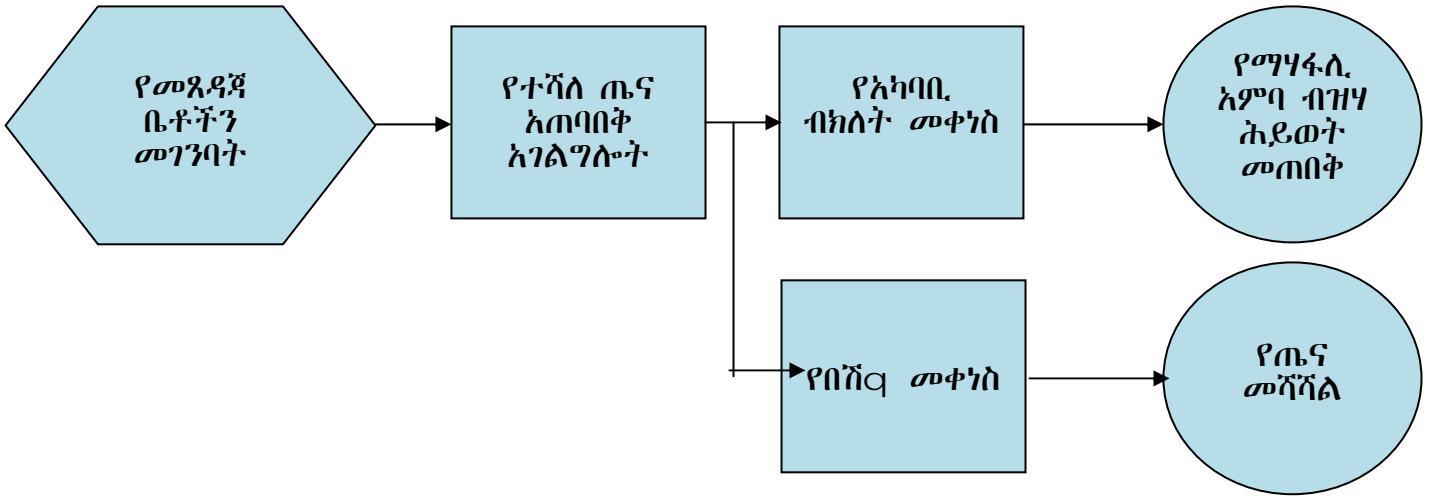

# የውጤት ስንሰለት ምሳሌ

## የውጤት ስንሰለት ቁጥር 1

የአካባቢ ክብካቤ ውጤት ለማግኘት የሚከናወን የቤተሰብ ምጣኔ ሥራ

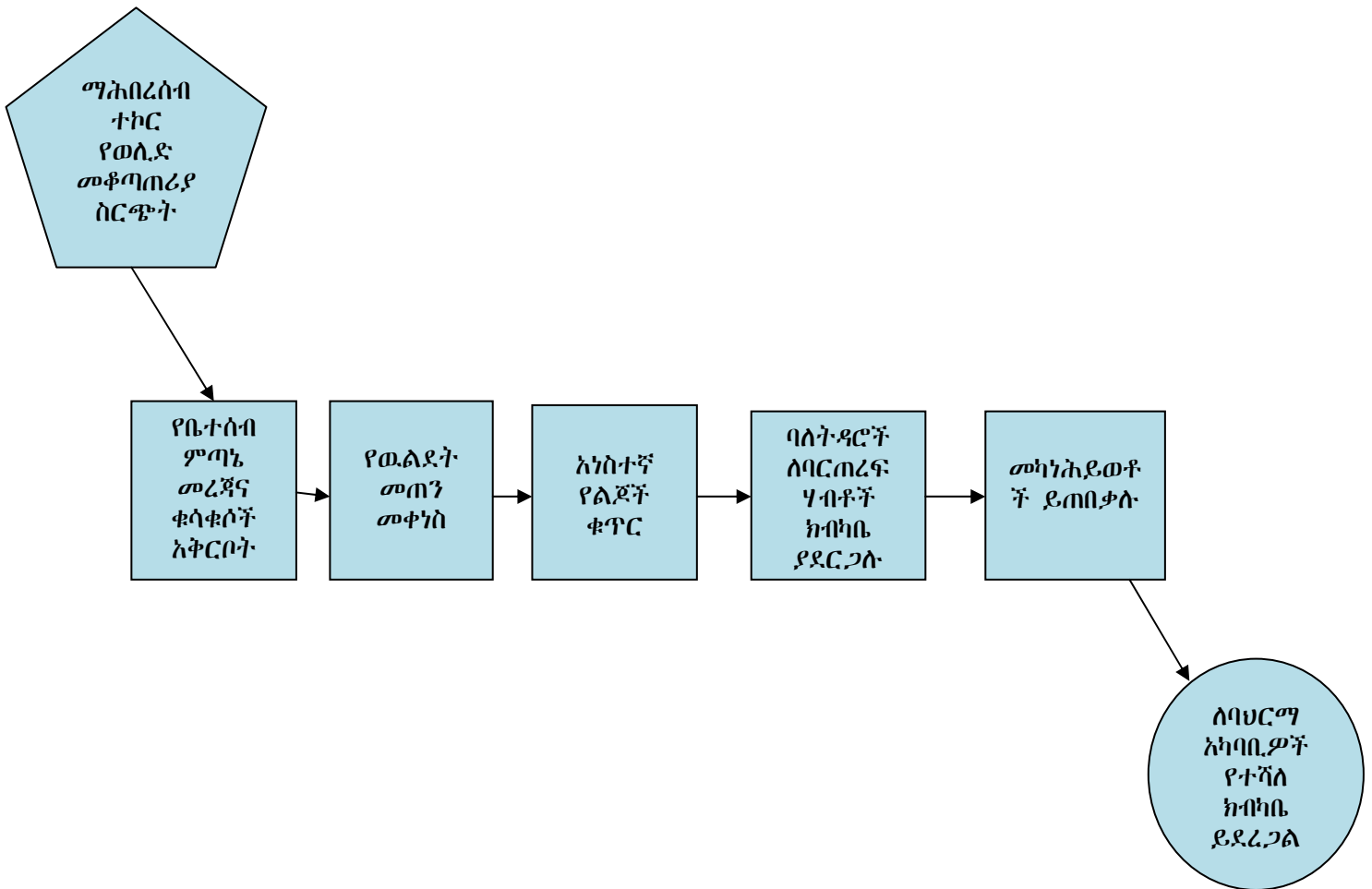

ክንውን:- የማሕበረሰብ አባላት በወሊድ መቆጣጠሪያ ዘዴዎች ላይ ስልጠና በመውሰድ የሚሳተፉበት በማህበራዊ ግብይት አማኝነት የሚከናወን ሕብረተሰብ አቀፍ የወሊድ መቆጣጠሪያዎች ስርጭት(CBD)::

## የውጤት ሰንሰለት ቁጥር 2

በአካባቢ ጥበቃ ውጤት ላይ ያተኮረ መሠረዳዊ ጤና አገልግሎት

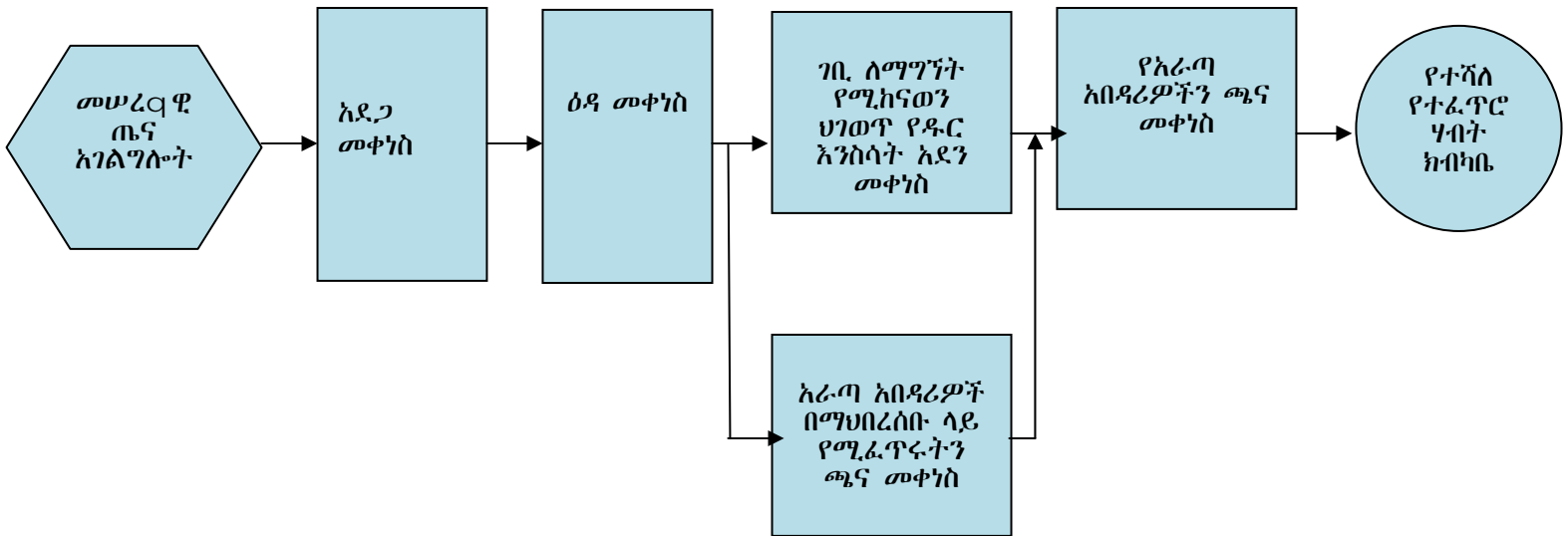

**ክንውን:-** ቡድናችሁ በመንደሩ የሚከሰት አደጋን ሊቀንስ የሚችል የመሠረዳዊ ጤና አገልግሎት መጥቀስ ይችላል?



**ውጤት ስንሰለት ቁጥር 3**

በአካባቢ ክብካቤና በሰዎች ጤና ላይ ያተኮረ የመሠረተ ትምህርት ክንውን

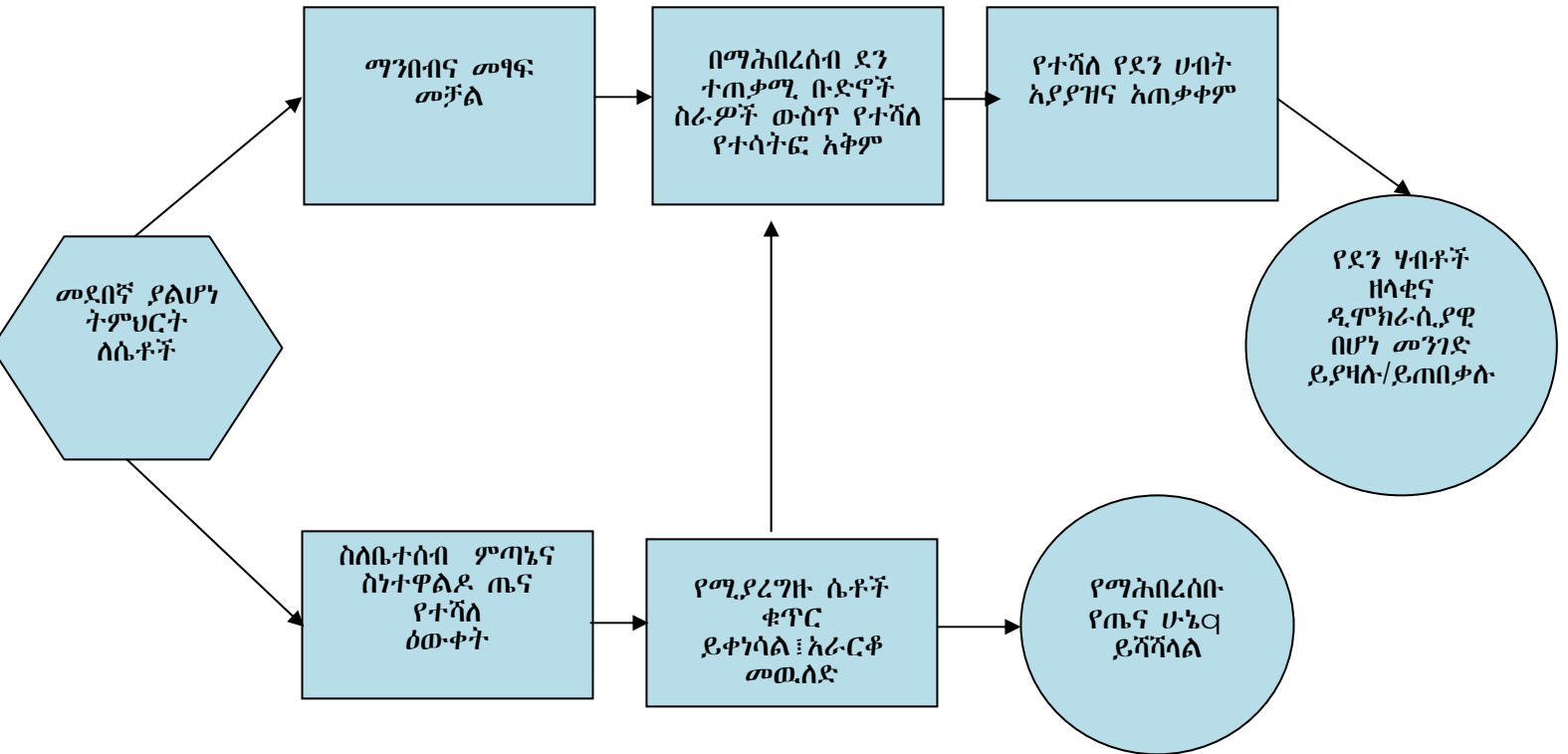

**ክንውን:-** ስለማህበረሰብ ደን አያያዝ፣ ቤተሰብ ምጣኔና ፒ.ኤች.ኤ. መረጃ ያካተተ ለሴቶችና ለልጃገረዶች የሚሰጥ መደበኛ ያልሆነ ትምህርት (NFC)

# የውጤት ሰንሰለት ቁጥር 4

በአካባቢ ክብከቤ ውጤት ላይ ያተኮረ የንፁህ ኢነርጂ ክንውን

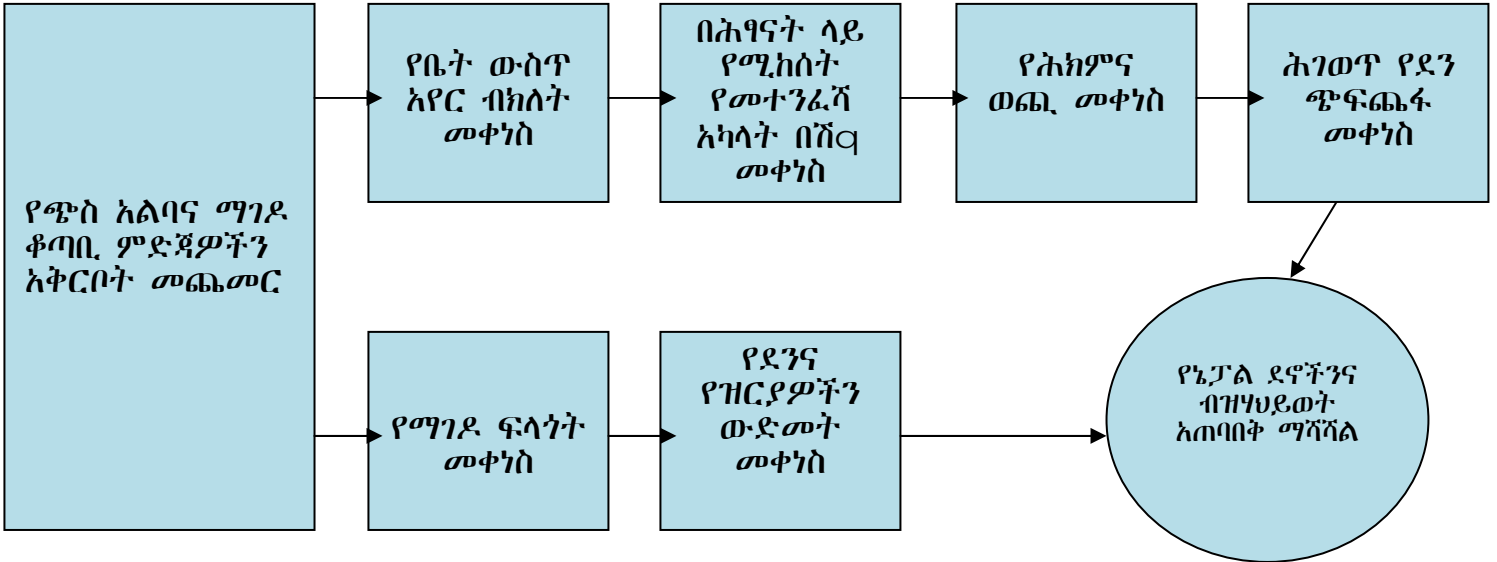

ክንውን:- ጭስአልባና ማገዶ ቆጣቢ ምድጃዎችን አቅርቦት መጨመር

## የጥሩ ውጤት ሰንሰለቶች መመዘኛዎች

- **ውጤት ተኮር:-** ሳጥኖች ውስጥ ማስፈር ያለብን ማየት የምንፈልገውን ውጤት ነው። ለምሳሌ “የውልደት መጠን መቀነስ”። በተቃራኒው “አቻ ትምህርት ማከናወን” የሚለው ድርጊት የሚያመለክት አቀራረብ በመሆኑ የጥሩ ውጤት መመዘኛን አያሟላም።
- **ምክንያታዊ ትስስር የሚያመለክቱ:-** በተከታታይ ሳጥኖች መሃከል ግልጽ የሆነ ምክንያታዊ ትስስር መኖር አለበት።
- **የተሟላ:-** በምክንያቶች መሃከል ያለውን ሎጂካዊ ግንኙነት ለማመልከት በቂ ሳጥኖችን መጠቀም።
- **ግልጽ:-** በአንድ ሳጥን አንድ ውጤት ማመልከት።
- **ለውጥ አመልካች:-** ሳጥኖች ምክንያቶች/ወሳኝ ሁኔታዎች እንዴት እንደሚጨምሩ (እንደሚሻሻሉ)፣ እንደሚቀንሱ ወይም እንደሚለወጡ መግለጽ አለባቸው።

## የፕሮጀክት ቡድን ተግባር፡- የውጤት ሰንሰለቶች ማዘጋጀት

1. ከወጠናችሁት ፕሮጀክት አንድ የአላማ ስብስብ (ግብ-አላማ-ስትራቴጂ) ምረጡ።
2. ካዘጋጃችኋቸው አላማዎችና የግንዛቤያዊ ሞዴል በመነሳት 1 ወይም 2 ክንውኖችን አዘጋጁ። እነዚህ ክንውኖች የሚፈለገውን ውጤት እንዴት እንደሚያስገኙ የውጤት ሰንሰለት በማዘጋጀት ፈትሹአቸው። (ጥቆማ በዛያሉ ተጽእኖዎች (Impacts) እና በእነዚህ ውጤቶች መሃከል ተደጋጋፊነት እንዲኖር እንደምትፈልጉ አስታውሱ)።
3. የተሻለ ነው ብላችሁ የምታስቡትን ክንውን በመምረጥ የዚህን የውጤት ሰንሰለት በተሰጣችሁ ካርድ በመጠቀም ፍሊፕቻርት ላይ አስፍሩ።

ማስታወሻ፡- ሁለት ሰንሰለቶች ለማዘጋጀት ሞክሩ

ሰንሰለት 1: የተፈጥሮ ሃብት ክብካቤ ውጤት ላይ ያተኮረ የስነ-ህዝብ ክንውን

ሰንሰለት 2: የተፈጥሮ ሃብት ክብካቤ ውጤት ላይ ያተኮረ የጤና ክንውን ወይም ምጣኔ ኑሮ ውጤት ለማግኘት የሚተገበር የተፈጥሮ ሃብት ክብካቤ ክንውን።

የተሰጠ ጊዜ፡ 45 ደቂቃ

### ውጤት ሰንሰለት ማዘጋጀት ቅጽ/ፎርም

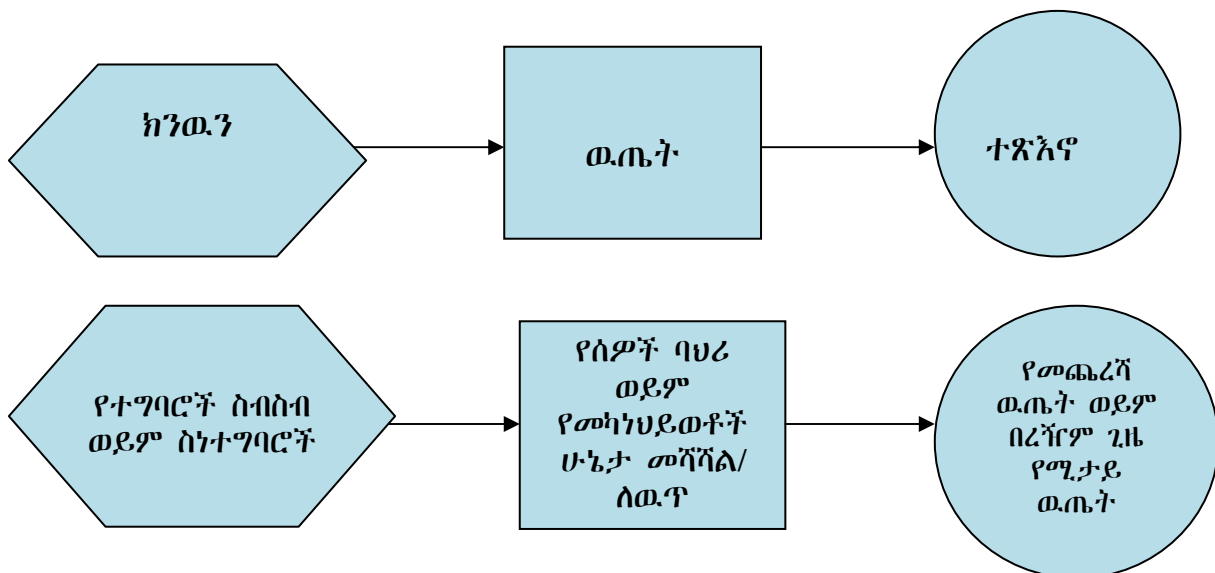

## ክፍለጊዜ 5: የፒ.ኤች.ኢ ክንውን (Intervention) መምረጥ

የክፍለጊዜው ዓላማዎች፡-

- በግንዛቤያዊ ሞዴሉ ላይ በመመስረት
  - የስነህዝብ፣ ጤናና የአካባቢ ተግባሮችን ተያያዥነትና ተደጋጋፊነት ያገናዘቡ ክንውኖች መለየት/መምረጥ

ከክፍለጊዜው በፊት የሚነበቡ ጽሁፎች

- መረጃ-ደገፍ የፒ.ኤች.ኢ ክንውኖች (በዚህ \_\_\_\_\_ (tab) ክፍል ቀርቦአል)

## የክንውን አይነቶች

ሶስት ዋና ዋና የፒ.ኤች.ኢ ክንውን አይነቶች አሉ። ብዙውን ጊዜ ፕሮጀክቶች ጥንድ ወይም ሶስቱን አይነቶች ሊጠቀሙ ይችላሉ።

1. ነጠላ ሴክተር (Single Sector ):- በአንድ ሴክተር አላማ ላይ ተጽዕኖ/ውጤት ለማስገኘት ያነጣጠረ ክንውን።

ምሳሌ:- በሕፃናት ትርፈት (Child Survival) ላይ ያነጣጠረ የኩፍኝ ክትባት።

2. እሴት ጨማሪ (value added) :- ክንውኑ በአንድ ዘርፍ ላይ ያነጣጠረ ቢሆንም በሌላ ዘርፍ ላይ እሴት ሊጨምር (ውጤት ሊኖረው) ይችላል።

ምሳሌ:- የተሻሻሉ የማብሰያ ምድጃዎችን መጠቀም የደን ጭፍጨፋን

ለመቆጣጠር ከመረዳታቸው በተጨማሪ ጊዜ-ስለሚቆጥቡ ለተጠቃሚዎቹ ማህበራዊ ፋይዳ አላቸው፤ በተጨማሪም የመተንፈሻ አካላት በሽታን ስለሚከላከሉ የጤና ፋይዳ አላቸው።

3. የተሳሰሩ/የተያያዙ (Linked):- ይኸኛው በተጨማሪም የተቀናጀ ክንውን በመባል ይታወቃል። እነዚህ በሁለት ወይም ከዚያ በላይ ሴክተሮች ላይ በማተኮር የሚተገበሩ ክንውኖች ሲሆኑ በጽንሰሃሳብ እንዲሁም በገቢር የተቀናጁ ናቸው። የነዚህ ክንውኖች ውጤት ከሚጠበቀው አንድ ወሰን ሴክተር ባሻገር ይታያል።

ምሳሌ:- ከግብርና ክንውን (የኮምፖስት ዝግጅት) ጋር የተያያዘ የአካባቢ ንጽህና

ክንውን (አርጋኒክ ቆሻሻ ማስወገድ ሥራ)። ይህ ክንውን በመንደሩ ንጽህና ላይ እንዲሁም በአዝርኦት ምርት ላይ ተጽእኖ ይኖረዋል (ሁለቱም በክንውኑ መተግበር የሚጠበቁ ውጤቶች ናቸው) ። ከዚህ ባሻገር ደግሞ በሕፃናት ስነ-ምግብ (Nutrition) ሁኔታ ላይ የማይጠበቅ ውጤት ይኖረዋል።

በተቻለ መጠን እሴት የሚጨምሩና በቅንጅት የተሻለ ውጤት የሚያስገኙ ክንውኖችን መምረጥ አለባችሁ።

### የክንውን ደረጃዎች

ክንውኖች በተለያዩ ደረጃ ስለሚሠሩ በየደረጃው ያሉ ተጠቃሚዎችን (ታዳሚዎች) መለየት አስፈላጊ ነው።

- የግለሰብ ደረጃ ክንውኖች፡- እነዚህ ክንውኖች በአንድ ግለሰብ ላይ ያተኮሩ ሲሆን እውቀትን፣ አመለካከትን፣ እምነትንና የራስን ብቃት ለመለወጥ/ በማሻሻል ላይ ያተኮሩ ናቸው።

- የቡድን ደረጃ ክንውኖች፡- በአነስተኛ ቡድኖች ውስጥ የሚገኙ ግለሰቦችን ባህርይ፣ እውቀት፣ አመለካከት፣ እምነትና ብቃት ለመለወጥ ያለሙ ክንውኖችን ይመለከታል።

እንደዚህ አይነት ክንውኖች በሰለጠነ አመቻች አማካይነት በሚቀርቡ መረጃዎችና ተግባሮች በቡድን አባላት አማካኝነት በሚደረግ ድጋፍና ጫና የግለሰቦችን ባህርይ ለመለወጥ ይጠቅማሉ።

- የማሕበረሰብ ደረጃ ክንውኖች፡- የአንድን ማሕበረሰብ/ ተጠቃሚ ህዝብ አመለካከት፣ ልማድና እሴት ለመለወጥ፣ እንዲሁም ማሕበራዊና አካባቢያዊ የባሕርይ አወዶችን (context) ለመለወጥ የሚተገበሩ ክንውኖች ናቸው።

- መዋቅራዊ ክንውኖች፡- የምንገኝበትን ማሕበራዊ፣ ፖለቲካዊና ኢኮኖሚያዊ መዋቅሮችና ስርዓቶች ለመለወጥ ያለሙ ክንውኖች ናቸው። እንደዚህ ዓይነት ክንውኖች በሕግ፣ በብዙሃን መገናኛና በገቢያ (በኢኮኖሚ) ሁኔታዎች ላይ ተፅዕኖ ይኖራቸዋል። መዋቅራዊ ክንውኖች ሰዎች የሚኖሩበትን፣ የሚሠሩበትን፣ የሚዝናኑበትን ወዘተ. አካባቢዎች/ሁኔታዎች በቀጥታ ይለወጣሉ።

**የክንውን ደረጃዎች ሰንጠረዥ**

**በግል የሚከናወን ተግባር :- ቀጥሎ የተዘረዘሩትን ክንውኖች ደረጃ በተገቢው የሰንጠረዥ ክፍል (ሳጥን) ምልክት በማድረግ ለዩ::**

ክንውን	ግለሰብ	ቡድን	ማሕበረሰብ	መዋቅር
ፖሊሲ አድቮካሲ				
የቤተሰብ ምጣኔ/የሰነተዋልዶ ጤና የአቻ ትምህርት				
ሕብረተሰብ አቀፍ የወሊድ መቆጣጠሪያ ስርጭት				
የወጣቶች ስነምግባር ካምፕ (Youth Ecology Camps)				
ተሳትፎዎቹ የባርጠሪ ሃብት ዳሰሳና ካርታ ዝግጅት				
ጥብቅ የአሳዎች መናሃሪያ መከለል				
ሳይናይድ (ኬሚካል ) በመጠቀም የሚከናወን የአሳ ማስገር ተግባርን የሚከለክል የአካባቢ ደንብ ማውጣት				



## መረጃ-ደገፍ ክንውኖች ምንድን ናቸው? ለምንስ ያስፈልጋሉ?

- መረጃ-ደገፍ ክንውኖች በሙከራ ጥናት ወይም በጥልቅ ግምገማ ውጤታማነታቸው የተረጋገጠ ተግባሮች ናቸው።
- የፒ.ኤች.ኤ. ፕሮጀክቶቻቸው ውጤታማነት የተሻለ ስራያን ያደርጋሉ።
- የፕሮጀክት አመራር ክሊሎች ተሞክሮ በመውሰድ/በመማር የተሻለ ስራ ለማከናወን ያስችላሉ።

ቀጥሎ ባሉት ገጾች የተዘረዘሩትን የመረጃ-ደገፍ ክንውኖች ዝርዝር ሰንጠረዥ ተመልከቱ።

## ለስነሕዝብ፣ ጤናና አካባቢ ፕሮጀክቶች ሊያገለግሉ የሚችሉ መረጃ-ደገፍ ክንውኖች ዝርዝር

ችግር/ስጋት ምቹ ሁኔታ	ውስጥ/ተጨማሪ ዓላማ	ክንውን/ስትራቴጂ	ተግባር	ውጤት ተፈላጊ የሚሆን/ማሕበራዊ ልማድ ለውጥ
ሀ. በጤና ላይ ያተኮሩ በመኖሪያ አካባቢ በሚተላለፉ የተቅማጥ በሽታ አምጪ ተህዋስያን ምክንያት የሚከሰት የሕፃናት ሞት	ዕድሜአቸው ከ5 ዓመት በታች የሆኑ ሕፃናት ጤንነት ይሻሻላል	የግል ንፅህና	ፕጅን በሰላምና የመጠጠል ልምድ ማበረታታት	ሰዎች ወሳኝ በሆኑ ጊዜዎች (ለምሳሌ ከምግብ በፊት ወይም ከመጠጠል በፊት መልስ) ፕጅን በሰላምና ይጠጣሉ።
		የንፁህ ውሃ አያያዝ	አነስተኛ ዋጋ ያላቸው የቤት ውስጥ ውሃ ማጥለያ ወይም ውሃ ማጣሪያ ቁሳቁሶችን/ መሣሪያዎችን ማስተዋወቅና ማስፋፋት	ቤተሰቦች አነስተኛ ዋጋ ያላቸው የቤት ውስጥ ውሃ ማጥለያ/ ማጣሪያዎችን ይጠቀማሉ (ለምሳሌ “Sur-Eau”)
		ጤና አጠባበቅ	መጻዳጃ ቤቶች ፊት ከነበሩበት በታች ተነስተው/ከውሃ ጉድጓዶች አካባቢ ራቅ ብለው ፕንዲሠሩ ሕዝቡን ማስተማር/ማነቃቃት	መጻዳጃ ቤቶች ከውሃ ጉድጓዶች አካባቢ ቢያንስ 10 ሜትር ራቅ ብለው ይቆፈራሉ
አዘውትረው ሕፃናት ላይ የሚከሰቱ ተላላፊ በሽታዎች		ክትባት	ራቅ ያሉ አካባቢዎች የክትባት አገልግሎት ፕንዲያገኙ የውሎ ገብ ክትባት ሥርዓት መዘርጋት	ወላጆች ልጆቻቸውን ወደ ውሎ ገብ የክትባት ጣቢያዎች ያመጣሉ። በ24 ወር ዕድሜው (ዕድሜዎ) ሙሉ ክትባት ያገኘ/ያገኘች ልጅ
ልንከላከላቸው የምንችል የህፃናት አይነት-ርገት በሽታዎች (መንስዔዎች)		የተጨማሪ ምግብ ድጋፍ	ከክትባት አገልግሎት ጋር የሚሰጥ የቫይታሚን ኤ ፕንክብል ማቅረብ።	ወላጆች ልጆቻቸው ክትባትና የቫይታሚን ኤ ፕንክብል ፕንዲያገኙ ወደ ውሎ ገብ የክትባት መስጫ ጣቢያዎች ያመጡአቸዋል።
		በቤተሰብ ደረጃ የሚከናወን በቤታ ካሮቲን ንጥረ ነገር የበለፀጉ የአትክልትና ፍራፍሬ ጓሮ አትክልት ልማት	የአትክልት ሰርቶ ማሳያ ማደራጀት። የዘር አቅርቦት።	ወላጆች በ3ሮክቸው ከሚያለሙት የ3ሮ አትክልትና ፍራፍሬ በቤታ ካሮቲን የበለጸጉትን ልጆቻቸውን ይመግባሉ።
ዕድሜአቸው ከአምስት ዓመት በታች በሆኑ ሕፃናት ላይ የሚከሰቱ የአመጋገብ ሁኔታ የምግብ ጥረት ችግሮች	ዕድሜአቸው ከ5 ዓመት በታች የሆኑ ሕፃናት የአመጋገብ ሁኔታ ይሻሻላል ።	ጡት በማጥባትና በሕጻናት አመጋገብ ላይ ያተኮረ ለነፍሰጡር ሴቶችና ለናቶች/አሳዳጊዎች የሚሰጥ ትምህርት ።	የትምህርት መረጃ ቁሳቁሶች በመጠቀም ሰለጡት ማጥባት፣ ስነምግብና ተጨማሪ የሕጻናት አመጋገብ መረጃዎችን ያካተተ መደበኛ ያልሆነ ትምህርት	ነፍሰጡሮች፣ መጫዎችና ልጃገረዶች መደበኛ ያልሆነ ትምህርት በአግባቡ ይከታተላሉ
		ዕድሜአቸው ከ5 ዓመት በታች የሆኑ ሕፃናት ዕድገት ክትትል ።	ስለሕፃናት ክብደት አለካክ፣ በሕፃናት ዕድገት ክትትል ቻርት ላይ ክብደት ፕንዲት	ወላጆች መንደሩ ውስጥ ወደሚገኘው የሕፃናት ዕድገት ክትትል ጣቢያ ልጆቻቸውን በየወሩ ያመጣሉ።

			ፕሮግራም/ፕሮጀክት ለውጫዎች ስለተሻለ የሕጻናት አመጋገብ ምክር ስለመስጠት ለማህበረሰብ በጎ ፍቃደኞች ስልጠና መስጠት።	
በወባ ምክንያት የሚከሰት የሕጻናት ሞት	የሕጻናት ተርፈት መሻሻል	ወባን መከላከል	በጸረ-ወባ ኬሚካል የተነከረ አጎበር አጠቃቀም ማስፋፋት ። የወባ መራቢያ ቦታዎችን ለማጥፋት ማህበረሰቡን ማነቃቃት ። ለምሳሌ የወባ ትንኝ መራቢያ ቦታዎችን ማጥፋት የዝናብ ዉሃ የሚያቆሩ ፕሮግራም አሰጣጥ ፣ ባዶ ጣሳዎችንና የመሳሰሉ ዉሃ የሚያቆሩ ነገሮችን ማስወገድ ።	ፕሮጀክት ሕጻናት አጎበር በተገጠመለት አልጋ አዘውትረው ይተኛሉ ። የማህበረሰቡ አባላት የወባ መራቢያ ቁሳቁሶችን (ፕሮግራም አሰጣጥ ፣ የተጣሉ ጠርሙሶችን ወዘተ.) ለማስወገድ በየጊዜው ዘመቻ ያደርጋሉ ።
በመተንፈሻ አካላት በሽባዎች የሚከሰት የሕጻናት ሞት		የመተንፈሻ አካላት በሽታ ቀደም/በአፈጣኝ ማወቅና ማከም	የመተንፈሻ አካላት በሽባ ያለባቸውን ሕጻናት ፕሮግራም ችግር ያለባቸው (የጠናባቸው) ሕጻናት ወደ ከፍተኛ የሕክምና ተቋማት ፕሮግራም የሕብረተሰብ ጤና በጎፍቃደኞችን ስለባይመር (timer) አጠቃቀም ማሰልጠን።	ዕድሜያዎች ከ 5 ዓመት በታች የሆኑ ሕጻናት ያሉአቸው ፕሮጀክት በመተንፈሻ አካላት በሽባዎች ምርመራና ሕክምና ከሰለጠኑ የጤና ሰራተኞች የሕክምና ድጋፍ ይጠይቃሉ።
		የቤት ውስጥ አየር ብክለት ቁጥጥር	የተሻሻሉ ጭስአልባና ማገዶ ቆጣቢ ምድጃዎችን ማስተዋቅርና ማስፋፋት	ቤተሰቦች የተሻሻሉ ምድጃዎችን በመደበኛነት ይጠቀማሉ ።
		የመተንፈሻ አካላት በሽባዎች ለመከላከል የሚሰጥ ትምህርት	በሰለጠኑ አቻ መምህራን አማካኝነት የሚሰጥ የባህሪ ለውጥ ትምህርት	ፕሮጀክት ምግብ በሚያበሰሉበት ጊዜ ልጆቻቸውን ከማብሰያ ክፍሉ ወጭ ያስቀምጣሉ

ችግር/ሰጋት ምቹ ሁኔታ	ውሱን/ተጨባጭ ዓላማ	ክንውን/ስትራቴጂ	ተግባር	ውጤት ተፈላጊ የባህሪ/ማህበራዊ ልማድ ለውጥ
ለ. ከስነምግባር/ስነ ተዋልዶ ጤና ጋር የተያያዙ				
በመወለድ ዕድሜ ክልል ያሉ ሴቶች ከፍተኛ የወልደት መጠን	የተጠቃሚውን ማህበረሰብ ስነ ተዋልዶ ጤና ሁኔታ ማሻሻል	ቤተሰብ ምጣኔ፣ አራርቆ መወለድ	ሕብረተሰብ አቀፍ የወሊድ መቆጣጠሪያ ስርጭት ስርዓት መዘርጋት  ማህበረሰቡ ስለ ወሊድ መቆጣጠሪያ ዘዴዎች ያለውን ሃሜትና ትክክለኛ ያልሆነ ግንዛቤ ለማስወገድ ለአቻ መምህራን ስልጠና መስጠት	ባለትዳሮች/ጥንዶች ከሕብረተሰብ አቀፍ የወሊድ መቆጣጠሪያ ስራተኞች ድጋፍ ይሻሉ፤ የሚወልዱትን ልጆች ቁጥር ለመወሰን ወይም ለማራራቅ የወሊድ መቆጣጠሪያ ዘዴዎችን በመደበኛነት በትክክል ይጠቀማሉ
		ጡት ብቻ የማጥባትን ባህል ማስፋፋት	በማህበረሰቡ ውስጥ የጡት ማጥባት ድጋፍ ቡድኖችን ማ ም	ሕጻናት በተወለዱ ስክ ስድስት ወር ድረስ ጡት ብቻ የማጥባት ልማድ ይስፋፋል
		ከወሊድ በኋላ የወሊድ መቆጣጠሪያ መረጃና አገልግሎት አቅርቦት	መወለድ ለተቃረቡ ነፍሰጡር ሰዎች ትምህርት መስጠት	መጫቶች በወለዱ በሶስት ወራቸው የወሊድ መቆጣጠሪያ ዘዴዎች በትክክል ይጠቀማሉ
በጎልማሶችና በወጣቶች ላይ የሚከሰት የኤች.አይ.ቪ.ና ሌሎች አባላዘር በሽታዎችን መከላከል	ከኤች.አይ.ቪ/ኤድስ የተጠበቁ ሰዎችን ቁጥር በፍጥነት መጨመር	የኤች.አይ.ቪ.ና ሌሎች አባላዘር በሽታዎች መከላከያ ትምህርት መስጠት	ለጥቃት ለተጋለጡ ቡድኖች ሕብረተሰብ አቀፍ የሆነ የአቻ ትምህርት መስጠት	ለአደጋ የተጋለጡ ሰዎች ለአደጋ ተጋላጭ የሚያደርጉ ባህሪዎችን መቀነስ በተለይም እንደ በአንዴ ብዙ የግብረሰጋ ጓደኛ መመስረት ፣ መከላከያ ሳይጠቀሙ ግብረሰጋ ማድረግ፣ መርፌ ወይም ሲሪንጅ በጋራ መጠቀም እና የሴተኛ አዳሪነት ያሉ ባህሪዎችን መቀነስ
		የኮንዶም አቅርቦትንና አጠቃቀም ማስፋፋት	ሕብረተሰብ አቀፍ የሆነ የኮንዶም ስርጭት ማካሄድ	ትክክለኛና የማያቋርጥ የኮንዶም አጠቃቀም ከሁሉም የግብረሰጋ አጋር ጋር
		በቃደኝነት ላይ የተመሰረተ የደም ምርመራና የምክር አገልግሎት	በቃደኝነት ላይ የተመሰረተ የደም ምርመራና የምክር አገልግሎት ጣቢያ ማቋቋም እና ፈቃደኞችን በምክር አገልግሎት እና በአደጋ ቅንሳ ዙሪያ ስልጠና መስጠት	ለአደጋ የተጋለጡ ሰዎች የኤች.አይ.ቪ.ና ሌሎች አባላዘር በሽታዎች ላቦራቶሪ ምርመራ አገልግሎት ማግኘት፣ የክትትል የምክር አገልግሎት ማግኘት እንዲሁም የህክምና ፕሮቶኮልና የአደጋ ቅንሳ ምክርቶችን ተግባራዊነት

			<p>የኤች.አይ.ቪና ሌሎች አባልዘር በሽባ ምልክቶች ያለባቸውን ሰዎች ለመለየትና ለመርዳት የሚያስችሉ አልጎሪዝምና የአደጋ አሰሳ ተክኒኮች ዙሪያ የጤና ሰራተኞችን ማሰልጠን</p>	<p>ለኤች.አይ.ቪና ሌሎች አባልዘር በሽባዎች ተጋላጭ የሆኑ ባህሪዎች ያሏቸው ሰዎች ስልጠና ከወሰዱ የጤና ሰራተኞች ተገቢ የሆነ እንክብኝቤ መሻት እንዲሁም የኮንዶም አጠቃቀምን ጨምሮ የህክምና ሂደቶችን ተግባራዊ ማድረግ።</p>
--	--	--	---	--

ችግር/ሰጋት ምቹ ሁኔታ	ውሱን/ተጨባጭ ዓላማ	ክንውን/ስትራቴጂ	ተግባር	ውጤት ተፈላጊ የባህሪ/ማሕበራዊ ልማድ ለውጥ
ለመጥፋት የተቃረቡ ዝርያዎች ህገወጥ ዝወ.ወ.ር	ለመጥፋት የተቃረቡ የጎንደርና ዕጽዋት ዝርያዎች ጥበቃ	ጥበቅ አካባቢዎችን ማቋቋም፣ የብርቅዬ ዝርያዎችን ... ማገድ	ስጋት ላይ የወደቁ የእንስሳት ዝርያዎች መያዝ ማዘዋወር እን መሸጥን የሚያግድ የፖሊስ ማዕቀፍ እንዲወጣ መለፈፍ	ስጋት ላይ የወደቁ የእንስሳት ዝርያዎች ዝውውር እና ሽያጭ ማክተም
		ደንብ/ህግ ማስፈጸም	ህገወጥ አደን እና ስርቆትን ለመከላከል የማህበረሰቡ አባላት በማሰልጠን የወጡትን ህጎች በማስፈጸም ምገብ-ላቸውን እገዛ እንዲያደርጉ ማስቻል	የአካባቢው ማህበረሰብ ስለ «ስጋት ላይ የወደቁ የእንስሳት ዝርያዎች» ነባርና አዲስ የሚወጡ ህጎችን በማስተግበር ሙሉ በሙሉ መተባበር
የደን ጭፍጨፋ	የመካከ-ህይወት ማገገም	ህብረተሰብ አቀፍ የደን ክብካቤ	ደን ሀብት ተጠቃሚዎችን በማደራጀት እና ስልጠና በመስጠት የጥበቅ ደን ቦታ የአስተዳደር ስርዓት እንዲዘረጉ እና እንዲተገበሩ ማስቻል	የደን ሀብት ተጠቃሚ አባላት የጥበቅ ደን አስተዳደር ሥርዓት በሚያዘው መሠረት እንዳያገልፍ ቦታ ከንኪኪ ነፃ ማድረግ
የደን ብዝሃ-ህይወት መመናመን	የብዝሃ ህይወት ክብካቤ	ዘላቂ የደን ሃብት ክብካቤ/አያያዝ	ስለ ችግኝ አዘገጃጀት ለማህበረሰቡ አባላት ስልጠና በመስጠት የተለያዩ የእዕቀት ዝርያዎችን በማፍላት ለደን ልማት ስራ ማዋል	ንቃደኛ የሆኑ የማህበረሰብ አባላት በችግኝ ተከላ ላይ መሳተፍ
		የአማራጭ ሃይል አጠቃቀምን ማስፋፋት (የተሻሻሉ የማብሰያ ምድጃዎች፣ በፀሃይ ሃይል የሚሰሩ መብራቶች፣ ባዮጋዝ ወዘተ.)	ለማብሰያ ለመብራት የሚሆኑ የተሻሻሉ የማብሰያ ምድጃዎች እና ባዮጋዝ ማስተዋወቅ፣ የፋይናንስ እገዛ ማድረግ	እያንዳንዱ አባዎራ በየቦታው የተሻሻሉ ምድጃዎች ባዮጋዝ ወይም የጸሐይ ብርሐን የሐይል ምንጭ በመገንባትና በመጠቀም ከደን የሚገኝ ማገዶ መጠቀም መቀነስ
		ከመጤ ዕጽዋት ብሪኬት ማምረት	ለመንደር ነዋሪዎች ከወራሪ አረሞችና በአካባቢ ከሚገኙ ሌሎች ቁሶች የተጋገሩ ማገዶ እንዲያመርቱና እንዲሸጡ ስልጠና መስጠት።	አርሶ አደሮችና ድርጅቶቻቸው የተሻሻለ የመሬት አጠባበቅ ዘዴዎችን ስለሚተገብሩ ምርታማነት ይጨምራል፣ የአፈር መሸሸር ስር ይቀንሳል፣ የጨፌ መሬቶችን ለአርሻ ማፋሰስ ይቀንሳል።
የረግረጋማ መሬት ወደመት	የተቀናጀ የረግረጋማ መሬት ወሃክል ክብካቤ		በቨተቨርና በመኖ ተክሎች የተደገፉ ቁሳቁሳዎች ስነ ህይወታዊ የውሀና የአፈር ጥበቃ ስራዎች በአርሻና በተዳፋት መሬቶች ላይ ይሰራል።	አርሶአደሮችና ድርጅቶቻቸው የተሻሻለ የመሬት አጠባበቅ ዘዴዎችን ስለሚተገብሩ ምርታማነት ይጨምራል፣ የአፈር መሸሸር ስር ይቀንሳል፣ የጨፌ

				መሬቶችን ለእርሻ ማፋለስ ይቀንሳል።
--	--	--	--	---------------------------

ችግር/ሰጋት ምቹ ሁኔባ	ውሱን/ተጨባጭ ዓላማ	ክንውን/ስትራቴጂ	ተግባር	ውጤት ተፈላጊ የባህሪ/ማሕበራዊ ልማድ ለውጥ
ሐ. አካባቢ/ህብት ጋር የተያያዙ				
ዘወትር ደን በመቁረጥና በመጨፍጨፍ የሚከናወን የግብርና ስራ	ዘላቂ ምጣኔ-ኑሮ	የጥብቅ አካባቢዎች አስተዳደር	የአካባቢውን የደን ሀብት ተጠቃሚዎች በማደራጀትና በማሰልጠን ከፍተኛ የብዝሃ ህይወት ሀብት ያላቸው ቦታዎች እንዳይመነጠሩ ወይም እንዳይጠፋ ማድረግ	የደን ሀብት ተጠቃሚ አባላት ከጥብቅ አካባቢዎች አስተዳደር ስርዓት ጋር ተጣጥሞ መስራት
የባህር ዳርቻ አሳ ሀብት መጠጥ	ከባህር በሚገኙ ሃብቶች የምግብ ዋስትናን ማሻሻል	አማራጭ የገቢ ማስገኛ	የባህር አረም የማምረት ልምድን ማምጣትና የገቢያ ሁኔታ በማደራጀት መርዳት	አማራጭ የገቢ ምንጭ ላይ ማተኮር እና የዓሣ ማስገር ሥራ መቀነስ
		የባርጠረፍ/ አሳ ሃብት አያያዝ	ከማህበረሰቡ ጋር በመተባበር የባህር ዳርቻዎች ጥብቅ ቦታ መከለል የአሣ እና የማንግሩቭ ጥብቅ ቦታዎችንም መከለል	የባህር ዳርቻ ቦታ ነዋሪዎች በጥብቅ የባህር ዳርቻዎች ላይ የሚያድጉት የዓሣ ማስገር እና የተፈጥሮ ሀብት መመዘን በመታቀብ ለጥብቅ ቦታው እንክብካቤና ጥብቃ እገዛ ማድረግ
የአፈር መሸርሸር	ዘላቂ ምጣኔ-ኑሮ  የአፈር ጥበቃ	ከአርጋኒክ ቆሻሻ ማስወገድ ስራ ጋር የሚከናወን የኮምፖስት ዝግጅት  የመሬት ካርባ ዝግጅት በዞን መሸንሸን  በግብርና ምክንያት የተጎዳን አፈር ለምነት ለመመለስ አግሮፎረስትሪ ማካሄድ	የበ ላይ ውስጥ ጥራት እና ቆሻሻን እንደው ወደ ኮምፖስትነት እንደሚቀየር እያንዳንዱን የበ ላይ አባላት ስልጠና መስጠት  ከመጠን በላይ በአንድ ቦታ ላይ ግጦሽ እንዳይከሄድ ከብቶችን መመጠን ወይም ወደ ሌላ የግጦሽ ቦታ ማዛወር	የእያንዳንዱ የቤተሰብ አባላት ጥራትና ቆሻሻን ወደ ኮምፖስትነት በመቀየር ለአርሻ ግብአትነት በመጠቀም የአፈሩን ሁኔታ በማሻሻል ምርትን ማሳደግ  ማህበረሰቡ ከተቀመጠው የግጦሽ ክልል ጋር በተጣጣመ ሁኔታ ከብቶቻቸውን ማስጋጥና የማህበረሰብ ተኮር ድርጅቶች የግጦሽ ቦታዎች ክልላ ተግባራዊ እንዲሆን እገዛ መስጠት ::
			በአርሻ ማሳዎች ውስጥ ከአዘርት ሰብል ጎን ለጎን የሞሪንጋ ዛፍን መትከልና በትንሽ ቦታ ላይ ከፍተኛ ምርት ማምረት	አርሶ አደሮች በማሳቸው ውስጥ የሞሪንጋ ዛፍን መትከል



ችግር/ሰጋት ምቹ ሁኔታ	ውሱን/ተጨባጭ ዓላማ	ክንውን/ስትራቴጂ	ተግባር	ውጤት ተፈላጊ የባህሪ/ማሕበራዊ ልማድ ለውጥ
<p>መ. ኢኮኖሚያዊ</p> <p>ኑ[ ቸወ. የተፈጥሮ ሃብት በማወጣት ላይ የተመሰረተ ሰዎችና ማህበረሰቦች ድህነት</p>	<p>ዘላቂ ምጣኔ-ነገር ልማት</p>	<p>የፒ.ኤች.ኢ ቅንጅትን ሿንደ ዘላቂ ምጣኔ-ነገር ዘዴ ማስፋፋት</p>	<p>ፖሊሲ አውጪዎችን ያተኮረ የፖሊሲ በህዝብ በጤናና በተፈጥሮ ሀብት ትስስርና አስፈላጊነት ላይ ለፈፋ ማድረግ፤</p>	<p>ፖሊሲ አውጭዎች የህዝብ የጤናና የተፈጥሮ ሀብት ትስስርን በአከባቢ ጥበቃ ፖሊሲዎች ውስጥ ያካትታሉ፤</p>
	<p>የተሻሻለ የቤተሰብ አስተዳደር</p>	<p>ሿንደ ቤተሰብ በጀት ዝግጅት ያሉ የተቀናጁ የመማር ዘዴዎችን/ መሳሪያዎችን መጠቀም</p>	<p>ይህ ስራ ጥንዶች ዝቅተኛ የተመጣጠነ ምግብ ፍላጎት የሚዳስሱበትና ቀስ በቀስ የምግብ ፍጆታን ፣ውጭውንና የህንጻ ለቤተሰብ አባላት የሚያስተምሩበት ተግባርት ነው</p>	<p>የጥንዶች ግንዛቤ በቤተሰብ ብዛትና ተያያ ሻ የስራ ጫና ላይ ይዳብራል፡ ስለዚህም በቤተሰብ ምጣኔ ላይ የአስተሳሰብ ለውጥ ያመጣሉ፤ ዘዴዎችንም ይተገብራሉ፡፡</p>
	<p>የምጣኔ-ነገር አማራጮችን ማስፋፋት</p>	<p>አፋ ባቢን የማይጎዳ ኢንተርፕራይዝ ልማት፤ አነስተኛ ብድር አቅርቦትና ገበያ ማመቻቸት</p>	<p>አማራጭ የነገር ሁኔታ ማሳደጊያ የስራ ዘዴዎችን መፍጠር፡፡ ለምሳሌ፡ ንብ እርባታ፡ የባህር አረም ልማት፡ አግሮ ፎረስተሪሪና የመሳሰሉት</p>	<p>ተፈጥሮ ሀብት ላይ ተመክተው የሚኖሩት ቤተሰቦች በአለምና በአከባቢ ገበያ ተፈላጊ አማራጭ የነገር ሁኔታ ማሳደጊያ ተግባራት ላይ ተሰማርተው ገቢያቸውን ያሳድጋሉ፡ በተፈጥሮ ሀብት ላይም ጫና ይቀንሳል፡፡</p>

**የፕሮጀክት ቡድን ተግባር፡ ክንውኖችን መመሪያ**

1. በቀጣይ ገፅ ላይ የቀረበውን ቅጽ/ዎርክሽት በመጠቀም ለፕሮጀክቶቻችሁ ተስማሚ የሆኑ ክንውኖችን ለመምረጥ እንድትችሉ ቀጥሎ የተዘረዘሩ ተግባሮችን አከናውኑ።

- ያዘጋጃችሁትን ግንዛቤያዊ ሞዴል፣ የውጤት ሰንሰለቶችና የዓላማዎች ቅደም ተከተል (Hierarchy of Objectives) እንዲሁም ሞዴሎች እንደገና በመፈተሽ ለያንድአንዱ ሴክተር እጅግ አስፈላጊ ናቸው የምትሉአቸውን ለወጣች (የመካከለኛ ጊዜ ውጤቶች- outcomes) ለዩ። የመረጣችሁቸውን ለወጣች (የመካከለኛ ጊዜ ውጤቶች) ቅጽ/ወርክሽቱ ላይ አስፍሩ።
- ከመረጃ-ደገፍ (Evidence-based) ክንውኖች ዝርዝር ውስጥ ለመረጣችሁቸው ለወጣች (የመካከለኛ ጊዜ ውጤቶች) ተስማሚ ናቸው የምትሉአቸውን ለዩ። ካስፈለገ የራሳችሁን መረጃ-ደገፍ ክንውኖች ዝርዝር ማስቀመጥ ትችላላችሁ። ይህንንም ቅጽ/ወርክሽቱ ላይ አስፍሩ። (አስታውሱ፡- ለአንድ ዓላማ አንድ ዎርክሽት፣ ለአንድ ዓላማ አንድ እሴት ጨማሪ ክንውን ተጠቀሙ።)
- ለያንድአንዱ ክንውን የክንውኑን ደረጃና አይነት ለዩ (አስቀምጡ)። ይህንን መረጃ በተገቢው የሰንጠረዥ አምድ ውስጥ አስፍሩ።

2. ያዘጋጃችሁትን ቅጽ አጠገባችሁ ካሉ የሌሎች ፕሮጀክት ቡድኖች ጋር በመለዋወጥ አስተያየታቸውንና ጥቆማዎቻቸውን ተቀበሉ። እኩል ወይም የተሻለ ውጤት ሊያስገኙ ይችላሉ የሚሏቸው አማራጭ ክንውኖችን ካላቸው አስተያየት (ሃሳብ) ተቀበሉ።

**የተሰጠ ጊዜ፡ 50 ደቂቃ**

**የክንውን መምረጫ ቅጽ (ወርክሽት) (1)**

ዓላማ	የውጤት ስንሰለት ምክንያት (ተፈላጊ ለወጥ)	ክንውን	የክንውን ስርዓት (ደረጃ)	የክንውን አይነት

**የክንውን መምረጫ ቅጽ (ወርክሽት) (2)**

ዓላማ	የውጤት ስንሰለት ምክንያት (ተፈላጊ ለውጥ)	ክንውን	የክንውን ስርዓት (ደረጃ)	የክንውን አይነት	

### የክንውን መምረጫ ቅጽ (ወርክሽት) (3)

ዓላማ	የውጤት ስንሰለት ምክንያት (ተፈላጊ ለውጥ)	ክንውን	የክንውን ስርዓት (ደረጃ)	የክንውን አይነት	

## የክንውን መምረጫ ቅጽ (ወርክሽት) ምሳሌዎች

ዓላማ	የውጤት ስንሰለት ምክንያት (ተፈላጊ ሰውጥ)	ክንውን	የክንውን እርከን (ደረጃ)	የክንውን አይነት
የስነተዋልዶ ጤና አገልግሎት ይሻሻላል	የቤተሰብ ምጣኔ መረጃና ቁሳቁስ አቅርቦት ይጨምራል	የወሊድ መቆጣጠሪያዎች ማህበራዊ ግብይትና ህብረተሰብ አቀፍ ስርጭት ስርዓት መዘርጋት	መዋቅራዊ	እሴት ጨማሪ (ቤተሰብ ምጣኔ፣ ምጣኔ- ኑሮ)
		ዘላቂ የወሊደ መቆጣጠሪያ ዘዴ (Sterilization) ለሚፈልጉ ተጠቃሚዎች የራራራል ስርዓት መዘርጋት	ግለሰብ	ነጠላ ሴክተር
	የቤተሰብ ምጣኔ አገልግሎት ተቀባይነትና አጠቃቀም ይሻሻላል	በመውለድ እድሜ ክልል ላሉ ባለትዳር ሴቶች አቻ ትምህርት ይሰጣል	ግለሰብ	ነጠላ ሴክተር
		ሰዎች የቤተሰቦቻቸውን ቁጥር እንዲመጥኑና የባር ጠረፍ ሃብታቸውን በመንከባከብ የምግብ ዋስትናቸውን እንዲያሻሽሉ የሚያበረታቱ የጎዳና ድራማዎች	ማህበረሰብ	የተቀናጀ (የተያያዘ) (ቤተሰብ ምጣኔ + የባርጠረፍ ሃብት ክብካቤ = ምግብ ዋስትና)
	በወጣቶች ላይ የሚከሰት ያልተፈለገ እርግዝና ይቀንሳል	ልቅ የሆነ የግብረሥጋ ግንኙነት ለሚፈጽሙ ወጣቶች ትምህርት ይሰጣል	ግለሰብ	እሴት ተጨማሪ (ቤተሰብ ምጣኔ፣ ጤና)
	ወጣቶች የወሲብ ባህሪያቸውን እንዲቆጣጠሩና አካባቢያቸውን እንዲንከባከቡ የሚያበረታቱ መልዕክቶችን ያካተቱ አሳታፊ የገበጣ ጨዋታዎች	ቡድን	እሴት ጨማሪ (ስነተዋልዶጤና፣ አካባቢ)	

ዓላማ	የውጤት ሰንሰለት ምክንያት (ተፈላጊ ለውጥ)	ክንውን	ደረጃ ስርዓት	አይነት
ህብረተሰብ አቀፍ የባርጠረፍ ሃብት ክብካቤ (CB-CRM)	ማሕበረሰቡ ጠቃሚ መካነ ህይወቶችን (Habitats) ይንከባከባል	ተሳትፎአዊ የባርጠረፍ ሃብት ዳሰሳ (Participatory Coastal Resource Assessment (PCRA))	ቡድን	እሴት ተጨማሪ (የባርጠረፍ ሃብት ክብካቤ፣ አስተዳደር)
		የባህርም ሃብት ባለቤትነት ማረጋገጫ ውል (Marine Tenural Agreement) መፈጸም	መዋቅራዊ	ነጠላ ሴክተር
		ጥብቅ የባህርም ክልሎች (Marine Protected Areas-MPA) አያያዝ ኮሚቴና እቅድ	ቡድን	እሴት-ጨማሪ
		የባሕርም ጥብቅ ክልሎችን ማቋቋም (ማለትም የአሳ ጥብቅ ክልሎች ፣ የማንግሩቭ ጥብቅ ክልሎች- Mangroove Reserve )	ማሕበረሰብ	ነጠላ ሴክተር
	በማሕበረሰቡ ተሳትፎ ሕገወጥ አሳ የማጥመድ ተግባር ይቆማል	የባህርም ጥብቅ ክልሎች ቅኝት /ፓትሮል	ማሕበረሰብ	ነጠላ ሴክተር
		በአሳ ጠባቂዎች ሕግ/ደንብ ማስከበር	ቡድን	ነጠላ ሴክተር
		በሕገወጥ አሳ አስጋሪዎች ላይ ያተኮረ የባህሪ ለውጥ ተግባራት	ግለሰብ	ነጠላ ሴክተር
	አሳማስገር ይቀንሳል	አካባቢን የማይጎዳ የኢንተርፕራይዝ ልማት	ቡድን	እሴት ጨማሪ (የባርጠረፍ ሃብት ክብካቤ፣ ኢኮኖሚያዊ)
		አካባቢን ለማይጎዳ ኢንተርፕራይዝ ልማት አነስተኛ ብድር አቅርቦት	ግለሰብ	እሴት ጨማሪ ((የባርጠረፍ ሃብት ክብካቤ፣ ኢኮኖሚያዊ)
	በባርጠረፍ ሃብት ክብካቤ የተገኙ ውጤቶች በቀጣይነት ይጠበቃሉ	የቤተሰብ ምጣኔ በባርጠረፍ ሃብቶች ክብካቤና ተግባሮች እንዲሁም በመንደር የልማት እቅዶች ውስጥ ይካተታሉ	መዋቅራዊ	የተቀናጀ ((የባርጠረፍ ሃብት ክብካቤ ፣ ስነ-ምግባር ጤና፣ አካባቢን የማይጎዳ የኢንተርፕራይዝ ልማት)

## ክፍለጊዜ 6: አመለካኞችን መለየት

### የክፍለጊዜው ዓላማ

- ለአንድ የፒ.ኤች.ኤ. ፕሮጀክት ወጥ የክትትልና ግምገማ አመለካኞችን ለመምረጥ ነባር የፒ.ኤች.ኤ. መሣሪያ (ማቀላጠፊያ) መጠቀም
- ከፕሮጀክት ጣቢያው ተጨባጭ ሁኔታ ጋር የተገናዘቡ፣ ፕሮጀክት-ተኮር አመለካኞችን ማዘጋጀት

### ከክፍለጊዜው በፊት የሚነበቡ ጽሁፎች

- የፒ.ኤች.ኤ. ፕሮግራም ዝግጅት ማኑዋል ገጽ 48-49
- የፒ.ኤች.ኤ. ፕሮጀክቶች ክትትልና ግምገማ መመሪያ ከገጽ 7-9 እና ከገጽ 14-21



## ሁነኛ/ጥሩ አመለካኞችን መምረጥ

### የጥሩ አመለካኞች መለያ ባህሪዎች:

- ወጥ (Precise) ምሳሌ:- ሁሉም ሰው በተመሳሳይ ሊገልጸው የሚችል
- የተባ (Sensitive) ምሳሌ:- የሚለካው ነገር/ሁኔታ በተለወጠ ቁጥር ተመጣጣኝ የሆነ ለውጥ የሚታይበት::
- ስምም /ተመሳሳይ (consistent) ምሳሌ:- ከጊዜ በኋላ የማይለወጥ ሁሉም አንድ አይነት ነገር የሚለካ ::
- ተለኪ /ሊለካ የሚችል(Measurable) ምሳሌ:- በቁጥርም ሆነ በአይነት ሊለካና ለተነተን የሚችል

### አመለካኞች ሲመረጡ መታየት ያለባቸው ቁልፍ ነጥቦች

- የሚተገበረው ክንውን
- ግብ (ማለትም በቁጥር ሊለካ የሚችል የሚጠበቅ ውጤት)
- የውጤት ሰንሰለት ምክንያት:: ባዘጋጃችሁት ፕሮጀክት ንድፍ ወስጥ ያመለክታችሁት #አንዲህ ቢሆን;... ይሆናል; የሚል የነገሮችን/የሁኔታዎችን ትስስር የሚያሳይ ሰንሰለት:: ለምሳሌ ክንውኑ ስለሚኖረው ተጽዕኖዎች ወይም ውጤት ታሳቢ ያደረጋችሁት::

**የውጤት ሰንሰለት :- የምግብ ዋስትና ለማረጋገጥ የሚከናወን የባርጠረፍ ሃብት ክብካቤ**

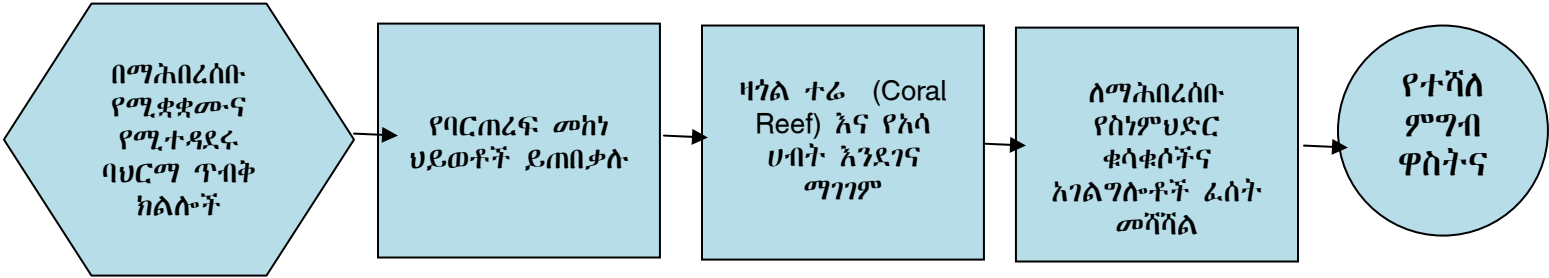

ተግባር/ክንውን	በማሕበረሰቡ የሚቋቋሙና የሚተዳደሩ ባህርማ ጥብቅ ክልሎች (MPA)
የውጤት ሰንሰለት ምክንያት	የባርጠረፍ መካነ ህይወቶች ይጠበቃሉ
ተጨማሪ ምክንያቶች	የዛጎልማተሬና አሳ ሃብት ማገገም፤ የተሻለ የስነምህድር ቁሳቁሶችና አገልግሎቶች ፍሰት

### የፕሮጀክቶች ውጤት መዳረሻ መንገድ

ግብዓት(Input) →	ሂደት(Process) →	ውጤት (Output)	→ ለውጥ (Outcome)	→ ተጽእኖ (Impact)
<p>ሰብዓዊ፣ የገንዘብና የቁሳቁስ ሃብቶች (አጋሮችና ምቹ የሥራ አካባቢዎችን ጨምሮ)</p> <p>ምሳሌ:- ለድጋፍ ፈቃደኛ የሆነ ሕዝብና ምቹ የአካባቢ ፖሊሲ</p>	<p>ዓላማን ለማሳካት በፕሮጀክቱ የሚከናወኑ ደርጊቶች ፣ ስነ-ተግባሮችና (Procedures) ፣ ተግባሮች</p> <p>ምሳሌ:- በታችኛው የሕብረሰብ ክፍል ደረጃ የሚቋቋሙ ሕብረተሰብ አቀፍ የስርጭት አገልግሎቶች</p>	<p>ፕሮጀክቱ ለማሕበረሰቡ የሚያቀርበው ምርቶች፣ አገልግሎቶች (የተግባሮች ውጤት )</p> <p>ምሳሌ :- የተሻለ የቤተሰብ ምጣኔ መረጃ/ዘዴዎች አቅርቦት</p>	<p>በውጤቶች አማካኝነት የሚፈጠር የስነሕዝብ፣ የአካባቢ ወይም የጤና ለውጥ</p> <p>ምሳሌ:- የባለትዳሮች ዘመናዊ የቤተሰብ ምጣኔ ዘዴዎች አጠቃቀም መጨመር</p>	<p>የመጨረሻ ውጤት ወይም የረዥም ጊዜ የሚታይ ለውጥ</p> <p>ምሳሌ:- በመውለድ እድሜ ክልል ውስጥ ያሉ ሴቶች (15-49 ዓመት) የውልደት መጠን መቀነስ</p>

የልኬት ዓይነቶች

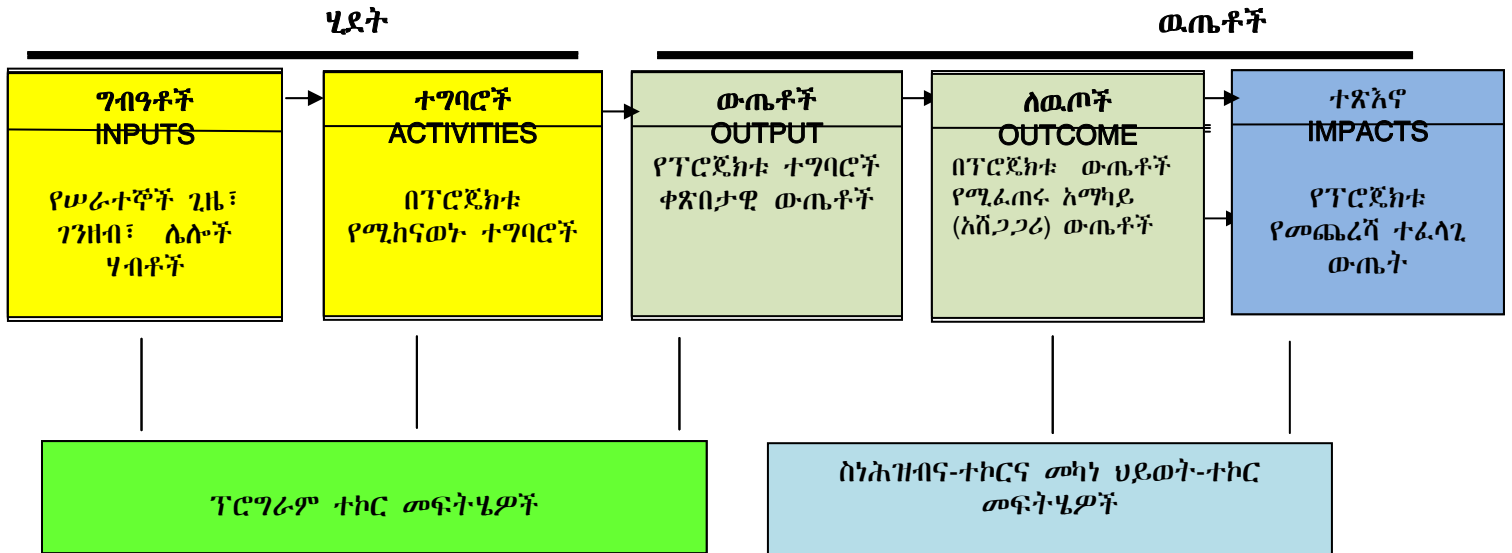

h Foundations for Success (2005). "WWF Standards of Conservation Project and Program Management የተወሰደ"

ፕሮግራም-ተኮር አመለካኞች ብዙውን ጊዜ ሂደቶችን ለመለካት ያገለግላሉ። ለምሳሌ ግብአቶችን፣ ተግባሮችንና ወጤቶችን። ፕሮግራም-ተኮር መረጃ የፕሮግራሙን ወጤታማነት ለመለካት እጅግ አስፈላጊ ነው። እንዲህ አይነት መረጃ ለምሳሌ የተሰጡ ስልጠናዎችንና የተተከሉ ዛፎችን ቁጥር ከሚያመለክቱ የፕሮጀክት መዛግብቶች (ሪፖርቶች) ማግኘት ይቻላል።

ስነ-ህዝብ ተኮርና መካነ ህይወት-ተኮር አመለካኞች ባብዛኛው የፕሮጀክት ወጤቶችን ለመለካት ያገለግላሉ። (ለምሳሌ ለዉጤቶችና ተጽእኖዎችን) ። ስነሕዝብ-ተኮር መፍትሔዎች በአጠቃላይ ማህበረሰብ ላይ የሚኖረውን ወጤት ያመለክታሉ። ይህ ቃል በተጨማሪም አንድን ወሰን ጂኦግራፊያዊ ክልል ለምሳሌ የፕሮጀክቱን የትኩረት ቦታ ሊያመለክት ይችላል።

## የመረጃ አሰባሰብ ዘዴዎች

የልኬት ደረጃ	ዘዴ	የመረጃ ምንጭ	የጊዜ ስሌዳ
ግብአቶች ፕሮግራም-ተኮር መፍትሄዎች	1. የአዝማሚያ ትንታኔ (Trend Analysis)	1. የአገልግሎት ስታቲስቲክስ መዝገቦች 2. የፕሮጀክት መዝገቦች	ፕሮጀክቱ በጀመረ በስድስት ወር ውስጥ የታየ ለውጥ :: በፕሮጀክቱ ዕድሜ ከ 1-3 ወራት የጊዜ ልዩነት በመደበኛነት የሚሰበሰብ::
ሂደት ፕሮግራም-ተኮር መፍትሄዎች	1. የአዝማሚያ ትንተና 2. ፈጣን ግምገማ (Rapid Appraisal) (የአይነት)	1. የቡድን ወይይት (Focus Group) 2. ከቁልፍ የመረጃ ምንጮች ጋር የሚደረግ ቃለመጠይቅ (Key informal interview) 3. የድርጅት ሁኔታ ቅኝት (facility survey)	ፕሮግራሙ መተግበር በጀመረ ከመጀመሪያው 6 ወር እስከ 1 ዓመት
ውጤት ፕሮግራም-ተኮር መፍትሄዎች	1. የአዝማሚያ ትንተና 2. ትራንስኬት ጥናት	1. የአገልግሎት ስታቲስቲክስ 2. የፕሮጀክት መዛግብት 3. ቀጥታ ምልክታ	ከአንድ እስከ ሁለት ዓመት
ለውጥ (የአጭር ጊዜ/የረጅም ጊዜ) ስነምግባር -ተኮር ወይም መካከላዊ ህይወት-ተኮር መፍትሄዎች	1. ስነምግባር ተኮር ጥናት/ቅኝት 2. ትራንስኬት ጥናት 3. ካርታ ዝግጅት	1. ቃለመጠይቆች 2. የጥናት ቅጾች 3. ጂ.ፒ.ኤስ (GPS) 4. ህጋዊ መዝገቦች 5. የዕለት-ሁኔታ መዝገቦች	ከሁለት እስከ ሶስት ዓመት (ለአጭር ጊዜ) እና ከሶስት እስከ አምስት ዓመት (ለረጅም ጊዜ)

## የ IPOPCORM ፕሮጀክት አመላካቾች

ዓላማ	ክንውን	የውጤት ስንሰለት ምክንያት	አመላካቾች ሊሆኑ የሚችሉ		
			ሂደት	ውጤት	ለውጥ
በ2004 (እ.ኤ.አ) በባር ጠረፍ አካባቢ የሚኖሩ ሰዎች የስነተዋልዶ ጤና ሁኔታ ይሻሻላል	ሕብረተሰብ-አቀፍ የወሊድ መቆጣጠሪያ ስርጭት (CBD)	የቤተሰብ ምጣኔ አገልግሎት አቅርቦትና አጠቃቀም መጨመር	ስልጠና የወሰዱ ሕብረተሰብ-አቀፍ የወሊድ መቆጣጠሪያ ስርጭት ሰራተኞች ቁጥር	በሥራ ላይ ያሉ የሕብረተሰብ-አቀፍ የወሊድ መቆጣጠሪያ ስርጭት ሰራተኞች (መቶኛ)	ዘመናዊ የወሊድ መቆጣጠሪያ ዘዴዎችን ጥቅም አምነው በመቀበል እየተጠቀሙ ያሉ ሰዎች ቁጥር (ገጽ 55)
በ 2006 (እ.ኤ.አ) የማሕበረሰብ ባርጠረፍ ሃብቶችን የመንከባከብ አቅም ይዳብራል	ጥብቅ ባህርማ ክልሎች (MPA) በማህበረሰብ ተሳትፎ ይቋቋማሉ፤ ይተዳደራሉ	መካነ ህይወቶች ይጠበቃሉ	ደንብ/ሕግ በማስከበር የሰለጠኑ የማሕበረሰብ አባላት ቁጥር	የተከናወኑ የቅኝት/የፓትሮል መዝገብ	የተሻለ ጥበቃ የተደረገላቸው ጥብቅ ባህርማ ክልሎች ብዛት (ቁጥር) እንዲሁም ስፋት (በኪ.ሜ.ስ.) (ገጽ 95)

**የተቀናጁ አመላካቾች**  
(የፒ.ኤች.ኢ አሰራሮችን ወይም ክንዉኖችን ቅንጅት ለመለካት)

ሂደት /ውጤት( ፕሮግራም-ተኮር)	ለዉጥ/ተጽእኖ (ስነሕዝብ-ተኮር)
<p>1. ትስስር ያላቸው የተዘጋጁ መልዕክቶች/ቁሳቁሶች ቁጥር</p>	<p>1. በተወሰኑ የፒ.ኤች.ኢ ጭብጦች ዙሪያ ዕውቀት ያላቸው ቤተሰቦች መጠን (በመቶኛ)</p>
<p>2. የተጠቃሚ ማህበረሰቡን አባላት ያሳተፉ ትምህርታዊ ውይይቶች ብዛት/ድግግሞሽ</p>	<p>2. በፕሮጀክቱ አካባቢ በሶስቱም የፒ.ኤች.ኢ ዘርፎች አገልግሎት እያገኙ ያሉ ማህበረሰቦች መጠን (በመቶኛ)</p>
<p>3. ከሌሎች ሴክተሮች ጋር ተፈጠሩ/የተከናወኑ አዳዲስ የፒ.ኤች.ኢ ትብብሮች (ቁጥር)</p>	<p>3. ፒ.ኤች.ኢን የሚደግፉ በፕሮጀክቱ አካባቢ ያሉ ፖሊሲዎች ቁጥር</p>

## እሴት ጨማሪ አመለካቾች

ሂደት / ውጤቶች (ፕሮግራም-ተኮር)	ለወጣች/ተጽእኖ (ስነ-ህዝብ ተኮር)
<p>1. በሕብረተሰብ-አቀፍ የተፈጥሮሃብት ክብካቤ ኮሚቴዎች ውስጥ የመሪነት ቦታ የያዙ ሴቶች ብዛት (መቶኛ)</p>	<p>1. ከሞሪንጋ ፍሬ የተዘጋጀ የማብሰያ ዘይት በመሸጥ ገቢ የሚያገኙ ቤተሰቦች መጠን (በመቶኛ)</p>
<p>2. በሕብረተሰብ-አቀፍ የወሊድ መቆጣጠሪያ ስርጭት ስራተኞች ማህበራዊ ግብይት አማካይነት የተሸጡ የቤተሰብ ምጣኔ ቁሳቁሶች ዋጋ (በዶላር)</p>	<p>2. እድሜያቸው ከአምስት ዓመት በታች በሆኑ ልጆች ላይ የተከሰተ የመተንፈሻ አካላት በሽታዎች (ARI) ሁኔታ</p>
<p>3. የተሻሻለ የማብሰያ ምድጃ በሚጠቀሙ ቤተሰቦች በየወሩ የተቆጠበ የማገዶ ወጪ መጠን።</p>	<p>3. በቅርብ (በዚህ ሰሞን) የግብረ ስጋ ግኑኝነት ጊዜ ከንደም የተጠቀሙ እድሜያቸው ከ15-24 ዓመት የሆኑ ወጣቶች ብዛት (መቶኛ)</p>



**የፕሮጀክት ቡድን ተግባር :- አመላካቾችን መለየት**

1. የ MEASURE መምሪያን እንዲሁም የቀረበውን ቅጽ (ወርክሽት) በመጠቀም

ለወጠናችሁዋቸው የፒ.ኤች.ኤ ፕሮጀክት ዘርፍ ዓላማዎች (sector objectives)

አመላካቾችን ምረጡ።

ሀ. የዘርፉን ስም አስፍሩ በተሠጠው ባዶ ቦታ አስፍሩ(በተቀናጁ አመላካቾች ወይም እሴት ጨማሪ አመላካቾች ላይ ለመስራት ካሰባችሁ ይህንኑ በተሰጠው ቦታ አስፍሩ)

ለ. በክፍለ ጊዜ 4 ተግባራችሁ ያዘጋጃችሁትን ዓላማ አስፍሩ።

ሐ. አንድ ወይም ከዚያ በላይ ክንውኖችንና ተያያዥ የውጤት ሰንሰለት ምክንያቶችን

በተገቢው የሰንጠረዥ ክፍል አስፍሩ። (በ4ኛውና 5ኛው ክፍለ ጊዜ ያዘጋጃችሁትን መረጃ ተጠቀሙ)።

መ. ለያንዳንዱ ክንውን/የውጤት ሰንሰለት ምክንያት (RCF) ቢያንስ አንድ መደበኛ

አመላካች (በ MEASURE መምሪያ ውስጥ ከተዘረዘሩት ) ምረጡ። ከመምሪያው

ተስማሚ አመላካች ማግኘት ካልቻላችሁ ተገቢ አመላካች ነው የምትሉትን ራሳችሁ

አዘጋጁ። በዚህ ሂደት የጥሩ/ሁነኛ አመላካቾች መገለጫ ባህሪዎች ተብለው የተዘረዘሩትን

መመዘኛዎች አስታውሱ።

2. ጊዜ የሚኖራቸው ከሆነ በሌላ የዘርፍ ዓላማ ስር ለተቀመጠ ክንውን ተጨማሪ አመላካች

(ቾች) አዘጋጁ። እንደአማራጭ የተቀናጁ አመላካቾችን ወይም እሴት ጨማሪ አመላካቾችን

መውሰድ ትችላላችሁ። የተቀናጁ አመላካቾችን ወይም እሴት ጨማሪ አመላካቾችን

የምተጠቀሙ ከሆነ " ሴክተር/ዘርፍ" በሚለው ባዶ ቦታ ይህንኑ አስፈሩ።

**የተሰጠ ጊዜ: 45 ደቂቃ**

**የአመላካች መምረጫ ቅጽ (ዎርክሽት) (1)**

ዘርፍ/ሴክተር \_\_\_\_\_

ዓላማ	ክንውን	የውጤት ሰንሰለት ምክንያት	አመላካች ሊሆኑ የሚችሉ		
			ሂደት (ፕሮግራም-ተኮር)	ዉጤት (ፕሮግራም-ተኮር)	ለዉጥ (ስነ ሕዝብ/መካነ ሕይወት-ተኮር)

**የአመላካች መምረጫ ቅጽ (ዎርክሽት) (2)**

**ዘርፍ/ሴክተር**

<b>ዓላማ</b>	<b>ክንውን</b>	<b>የውጤት ሰንሰለት ምክንያት</b>	<b>አመላካች ሊሆኑ የሚችሉ</b>		
			<b>ሃደት (ፕሮግራም-ተኮር)</b>	<b>ዉጤት (ፕሮግራም-ተኮር)</b>	<b>ለዉጥ (ስነ ሕዝብ/መካነ ሕይወት-ተኮር)</b>

## ምሳሌ፡ እሴት ጨማሪ ክንውን

ዘርፍ ፡ አካባቢ

ዓላማ	ክንውን	የውጤት ስንሰለት ምክንያት	አመላካቾች (ሊሆኑ የሚችሉ)		
			ሂደት	ውጤት	ለዉጥ
የደን ሃብቶች ዘለቁታዊ ክብካቤ የማሕበረሰቡ አቅም ይገነባል	የተሻሻሉ የማብሰያ ምድጃዎች ማቅረብ	የማገዶ ፍጆታ መቀነስ	የተሻሻሉ የማብሰያ ምድጃዎችን አስገብተው በመደበኛነት የሚገለገሉ ቤተሰቦች ቁጥር	የተሻሻሉ ምድጃዎችን በመጠቀም የሚቆጠበው ማገዶ መጠን (በወር)	የደን ሽፋን (በሄክታር)
		የቤት ውስጥ አየር ብክለት መቀነስ	የተሻሻሉ የማብሰያ ምድጃ አስገብተው በመደበኛነት የሚገለገሉ እድሜያቸው ከ5 በታች የሆኑ ልጆች የሚገኙባቸው ቤተሰቦች ቁጥር	ባለፈው ስድስት ወር ለመተንፈሻ አካላት በሽታ ህክምና የተደረገላቸው ዕድሜያቸው ከ5 ዓመት በታች የሆኑ ህጻናት ቁጥር	በፕሮጄክቱ አካባቢ ባሉ ቤተሰቦች ውስጥ በኢነርጂ አጠቃቀም ምክንያት በሕፃናት ላይ የተከሰተ የመተንፈሻ አካላት በሽታ ችግር
		ለሁከት ተጋላጭነትን መቀነስ	ሴቶችና ልጃገረዶች ማገዶ በመልቀም የሚያባክኑት አማካይ ጊዜ (በሰዓት)	ባለፈው ስድስት ወር ማገዶ ሲለቅሙ ሁከት እንደተፈጸመባቸው ያመለክቱ/የተናገሩ ሴቶች/ልጃገረዶች ቁጥር	ማገዶ በሚለቅሙ ሴቶች/ ልጃገረዶች ላይ የተከሰተ ሁከት

## ክፍለጊዜ 7: የፒ.ኤች.ኢ ኦሪገናል ምዕራፍና ዘዴዎች

የክፍለ ጊዜው ዓላማዎች :-

- የተለያዩ የፒ.ኤች.ኢ ፕሮጀክቶች ኦሪገናል ምዕራፍና የቅንጅት ዘዴዎችን ማብራራት። በዚህ ላይ በመንተራስ ለአንድ ፕሮጀክት የትኞቹ ምዕራፍና ስትራቴጂዎች የበለጠ ተስማሚ እንደሆኑ በመረጃ ላይ የተመሠረተ ምርጫ ማድረግ።
- ተስማሚ የሆኑ ምዕራፍ/ስትራቴጂዎችን ለመምረጥ አስፈላጊ የሆኑ ተጨማሪ መረጃዎችን መሰብሰብ (ለምሳሌ ስለ ቡድን አወቃቀር፣ የፕሮጀክት ማከናወኛ ሃብት/ገንዘብ ምንጭ ማፈላለግ፣ ከሌሎች ጋር እንዴት በትብብር መስራት እንደሚቻል መወሰን ወዘተ.)

ክፍለ ጊዜው በፊት የሚነበቡ ጽሁፎች

- የፒ.ኤች.ኢ ፕሮግራም ዝግጅት ማንዋል ገጽ 10፣31-40፣ እና ገጽ 54-64

## የማቀናጀት ዓላማ

በስነሕዝብ ፣ ጤናና አካባቢ ዘርፎች ማሃከል ትስስር በመፍጠር እነዚህ ዘርፎች በተናጥል ከሚያስገኙት ውጤት ይልቅ በቅንጅት ሊሰጡ የሚችሉትን የተሻለ ውጤት ዕውን ማድረግ።

### የቅንጅት ሁለት ደረጃዎች (እርከኖች)

የመጀመሪያ ደረጃ (ቀዳማይ) ቅንጅት :- በፖሊሲና አስተዳደር (ማኔጅመንት) ደረጃ የሚከናወን ቅንጅት።

ሁለተኛ ደረጃ ቅንጅት :- በክንውን (ስልጠና ፣ አገልግሎት መስጠት፣ መረጃ/ትምህርትና/ተግባራት -IEC፣ በክትትልና ግምገማ ) ሂደት የሚደረግ ቅንጅት።

### የመጀመሪያ ደረጃ (ቀዳማይ) ቅንጅት

- ሚዛናዊና ዘላቂ ልማት ለማረጋገጥ የስነህዝብና ጤና ጉዳዮችን ከአካባቢ ጉዳዮች ጋር (እንዲሁም የአካባቢን ጉዳዮች ከጤናና ስነህዝብ ጉዳዮች ጋር ) በማቀናጀት ላይ ያተኮረ ነው።
- የፕሮጀክቶቻችሁ ፒ.ኤች.ኢ ጽንሰሃሳቦች ከሴክተር -አቀፍ/ተሸጋጋሪ ጉዳዮች ጋር የተገናዘቡ እንዲሆኑ አድርጉ።

### ለምሳሌ

- ከድህነት ቅነሳ ፖሊሲ
- ከአየር ንብረት ለውጥ ጉዳዮች
- ከምግብ ዋስትና ፖሊሲ
- ከምርታማነት ሴፍቲኔት (Productive Safety Net) ጉዳዮች
- ከድህረ-ግጭት ልማትና ዲሞክራሲ ግንባታ ጉዳዮች ጋር።

**የመጀመሪያ ደረጃ ቅንጅት ጥቅሞች**

- ለስራችን ማከናወኛ ሃብት/ጥሪት ለማቅረብ
- የፒ.ኤች.ኢን ዘዴ ዘላቂነት የተሻለ ያደርጋል
- ውጤታማ ተሞክሮዎችን/ተግባሮችን ለማስፋፋት ምቹ ሁኔታን ይፈጥራል
- ለአጠቃላይ ልማት አስተዋፅኦ ያደርጋል

**የመጀመሪያ ደረጃ ቅንጅቶችን እውን ለማድረግ የምንጠቀምባቸው ዘዴዎች ::**

- በቅድሚያ የፒ.ኤች.ኢን ውጤታማነት በፕሮጀክት አካባቢው ካሉ 'ደጋፊዎች' ጋር በመስራት ማሳየት
- ይህን ሂደት ለማበረታታት ስብሰባ፣ እቅድ/በጀት በጋራ ማዘጋጀት
- ቀጥሎ ከተዘረዘሩት ተቋሞች/ክፍሎች ተወካዮችን ማሳተፍ
  - ✓ መንግስታዊ ተቋማት:- የአካባቢ ፣ ጤና ፣ ግብርና ዘርፍ ተቋማት
  - ✓ መንግሥታዊ ያልሆኑ ድርጅቶችንና የማህበረሰብ ድርጅቶች (CBOs) :- (በጤና ፣ አካባቢ፣ ገጠር ልማት ላይ የሚሰሩ )
  - ✓ የሃብት ተጠቃሚ ቡድኖች፣ የሴቶች/ወጣቶች ክለሶች ወዘተ.

**ምሳሌ**

- ፍሊፒንስ - የIPOPCORM ፕሮጀክት የስነህዝብና የስነተዋልዶ ጤና ስትራቴጂዎችን ለማቀናጀት ከነባር የማዘጋጃ ባርጠረፍ ሃብት ክብካቤ ፖሊሲ ጋር ትስስር ፈጥሯል።
- ኔፓል - ጤናንና የንፁህ ኢነርጂን ጉዳዮችን ለማቀናጀት ከነባር የወረዳ ደን ክብካቤ አጀንዳ ጋር በማያያዝ ተስርቷል።
- ማዳጋስካር - የስነተዋልዶ ጤናና የአግሮ-ኢኮሎጂ ክንውኖች ከማህበረሰብ ልማት ጉዳዮች ጋር ተቀናጅተዋል።

**ሁለተኛ ደረጃ ቅንጅት (Secondary Integration)**

- **ስልጠና** - የስነህዝብን፣ ጤናና የአካባቢን የመማር ዓላማዎች በማጣመር ቅንጅት ለመፍጠር የሚከናወን። በተጨማሪም የነዚህን ዘርፍ ግቦች ከሌሎች ዘርፍ ጉዳዮች ጋር ማጣመር። (ለምሳሌ ከድህነት፣ ምግብ ዋስትና ወዘተ.)
- **አገልግሎት** - የአካባቢ ጥበቃና የተፈጥሮ ሃብት ክብካቤን የሚደግፉ የስነህዝብ/ጤና አገልግሎቶችና መረጃዎች ለማህበረሰቡ አማካይ ቦታዎች ላይ ማቅረብ።
- **መረጃ/ትምህርት/ተግባራት (IEC)** - በፕሮጄክቱ የጋራ ግብ ወይም ማዕከላዊ ጭብጥ (ለምሳሌ በምግብ ዋስትና፣ በዘላቂ ምጣኔ-ኑሮ ልማት) ላይ ያተኮሩ በተጠቃሚ ቡድኖች ተሳትፎ የሚዘጋጁና የሚሰራጩ መልዕክቶችና ቁሳቁሶች።
- **ክትትልና ግምገማ** - እሴት ጨማሪና የተቀናጁ አመላካቾችን ያካተቱ። እንዲሁም በተቻለ መጠን የመረጃ አሰባሰብ ዘዴዎችን የሚያመለክቱ።



## የመስክ ተግባር አፈጻጸም ሞዴሎች

### ማሕበረሰብ አሳታፊ ዘዴዎች

ህብረተሰብ አቀፍ የባርጠረፍ ሃብት ክብካቤ (CB-CRM) ወይም ህብረተሰብ አቀፍ የተፈጥሮ ሃብት ክብካቤ (CB-NRM) የመሳሰሉ የማህበረሰቡን ነባር የተፈጥሮ ሃብት ክብካቤ ዘዴዎች የሚያጠናክሩ አሳታፊ የሃብት ክብካቤ ሞዴሎች የአሳታፊ ዘዴዎች ምሳሌዎች ናቸው። እንደዚህ ያሉ ሞዴሎች በተለያዩ ዘርፎች መሃከል ቅንጅት ለማረጋገጥ የቤተሰብ ምጣኔና የምጣኔ-ኑሮ ተግባሮችን የሚያካትቱ ሲሆን በማህበረሰቡ ውስጥ ያሉ ነባር የማኔጅመንት ኮሚቴዎችንና መዋቅሮችን ይጠቀማሉ። አሳታፊ ሞዴል አንድ የፕሮጀክት ሰራተኛ (ለምሳሌ ማህበረሰብ አደራጅ ባለሙያ) በፕሮጀክት ቦታው ላሉ የማህበረሰብ ድርጅቶች በመልካም አስተዳደር ወይም በሌሎች የተቋም ማጠናከሪያ ጉዳዮች ላይ ድጋፍ ለመስጠት በፕሮጀክት ጣቢያው በቋሚነት ወይም ለተወሰነ ጊዜ የሚኖር ከሆነ የበለጠ ውጤታማ ሊሆን ይችላል።

### ማሕበረሰብ ማነሳሻ (ማነቃቂያ) ሞዴሎች (Social Mobilization Models)

አፕሪኬት የማሕበረሰብ ማነቃቂያ (Appreciate Community Mobilization-ACM)፣ Champion Community (ማሕበረሰቡ ዓላማዎችን በማስቀመጥና በመከታተል እንዲሁም የተገኘውን ውጤት በማክበር የሚሳተፍባቸው ሞዴል)፣ እንዲሁም የ Champion Commune ዘዴዎች። እነዚህ ሞዴሎች በአጠቃላይ የማሕበረሰቡ መሪዎች የቤተሰቦችን ኑሮ ለማሻሻል የሚረዱ "ትናንሽና በቀላሉ ሊሰሩ የሚችሉ ተግባሮችን" በማመቻቸት፣ በማቀድ፣ በመፈጸምና ክትትል በማድረግ የመሪነት ሚና በሚጫወቱባቸው አሰራሮች ላይ ያተኮሩ ናቸው።

### የማሕበረሰብ ዉሎገብ አቻ ትምህርት (Community Outreach Peer Education-COPE) ሞዴል

ለኢክስቴንሽን ሰራተኞች ክፍያ በመክፈል የፒ.ኤች.ኤ. አገልግሎት ስርዓት የሚዘረጋበት ሞዴል ነው።

የኤክስቴንዥን ሰራተኞቹ በተጨማሪም ለአቻዎቻቸው ብሎም በፕሮጀክት አካባቢው ለሚገኘው ማህበረሰብ የቤተሰብ ምጣኔና የተፈጥሮ ሃብት ክብካቤ ትምህርት የሚሰጡ በጎፍቃደኞችን ያስለጥናሉ፤ ድጋፍ ይሰጣሉ።

**የአርሶ አደር -ለአርሶ አደር (Farmer-to-Farmer) ሞዴል**

በዚህ ሞዴል አርሶአደሮች ግብርናን በተመለከተ ቴክኒካዊ ምክር እንዲሁም የጤናና የአካባቢ ክብካቤ መረጃዎችን ለአቻዎቻቸው (ለሌሎች አርሶአደሮች) ይሰጣሉ።

**ማህበረሰቡን በማሳተፍ ቅንጅትን ማረጋገጥ**

ፒ.ኤች.ኤ. ከማህበረሰቡ ጋር የሚከናወን ተግባራዊ (እውነተኛ) ትብብር ስለሆነ ማህበረሰቡ ስለ ቅንጅት ምንነት እንዲገነዘብ ማድረግ ለፕሮጀክቱ ውጤታማነት ወሳኝ ነው። በመሆኑም ሕብረተሰብ አሳታፊ ዘዴዎችን መጠቀም አስፈላጊ ነው። ቀጥሎ የተዘረዘሩት ጥቅሞችን/አገልግሎቶችን ለማህበረሰቡ ማቅረብ የፒ.ኤች.ኤ. ፕሮጀክቶች የማህበረሰብ ተሳትፎን ከሚያረጋግጡባቸው መንገዶች ውስጥ ይካተታሉ።

- **ማህበራዊ ጥቅሞች:-** ለምሳሌ የተሻሉ የማህበረሰብ ድርጅቶች (መዋቅሮች) መፈጠር፤ እውቅና (ለበጎፈቃደኛ አቻ መምህራን የምስክር ወረቀት መስጠት)፤ ለራስ ያለን ክብር መጨመር (ፕሮጀክቱ በሚያቀርባቸው አገልግሎቶች በመጠቀም ልጆቻቸውን በተሟላ ሁኔታ ላስከተቡ ቤተሰቦች እውቅና መስጠት)።
- የማህበረሰብ ፕሮጀክቶች በፕሮጀክቱ/ በኢንተርፕራይዙ የሚደገፉ ለምሳሌ አስቸኳይ የመጀመሪያ ሕክምና አገልግሎቶች የሚሰጡ የጤና ኬላዎችን መገንባት።
- አካባቢያዊ ጠቀሜታ የአፈር መሸርሸር ቁጥጥር ወይም የውሃክል (watershed) ክብካቤ
- ስነ-ብታዊ ጠቀሜታ (መንፈሳዊ ፋይዳ ያላቸው ቦታዎች መጠበቅ ለምሳሌ የሂማሊያ ተራራዎች)

## የፒ.ኤች.ኢ ትብብር ዓይነቶች/ምሳሌዎች

	ጥቅም	ጉዳት
ባንድ ድርጅት ውስጥ ያሉ የተለያዩ ዓይነት ሙያተኞችን ያካተቱ ቡድኖች (Multidisciplinary Teams)	<ul style="list-style-type: none"> <li>• ቅንጅትና ተግባራት ቀላል ነው።</li> <li>• የመስክ ተግባሮችን በተሻለ ቅንጅት ማከናወን ይቻላል።</li> <li>• በሌሎች ዘርፎች የአቅም ግንባታ ድጋፍ መስጠት ይቻላል።</li> </ul>	<ul style="list-style-type: none"> <li>• ሁሉንም ክህሎቶች ያሏቸው ሙያተኞች ማግኘት (መቅጠር) ከፍተኛ ወጪ ሊያስከትል ይችላል።</li> <li>• በሁሉም የአካባቢ ጉዳዮች ላይ የሰለጠነ ሙያተኛ ማግኘት (እንዲኖር ማድረግ) አስቸጋሪ ነው።</li> <li>• አላማ መሳት/ትኩረት ማጣት ተደርጎ ሊታይ ይችላል (Mission Drift)</li> </ul>
በአንድ ድርጅት ውስጥ ያሉ ሴክተር-ተኮር የሙያተኞች ቡድን (Sector-specific Teams)	<ul style="list-style-type: none"> <li>• አንድ ድርጅት የተለያዩ ቡድኖች በአንድ ላይ እንዲሰሩና ሥራቸውን እንዲያቀናጁ ማድረግ ስለሚችል አሁንም በመስክ ደረጃ ቅንጅት መፍጠር ይቻላል።</li> </ul>	<ul style="list-style-type: none"> <li>• በተለያዩ ድርጅቶች መሃከል ቅንጅትን ለማሸጋገር አዳጋች ነው።</li> <li>• በተለያዩ ሴክተሮች መሃከል ተግባራትንና መማማርን ለማከናወን ተጨማሪ ወጪ ይጠይቃል።</li> <li>• የሌሎች ዘርፎች ሰራተኞች አቅም አይገነባም።</li> </ul>
ከሌሎች ጋር በሚፈጠር ትብብር የሚገኝ ቴክኒካዊ ብቃት	<ul style="list-style-type: none"> <li>• አንድ ድርጅት ሁሉንም ሙያተኞች/ክህሎቶች እንዲኖሩት አይጠበቅበትም</li> <li>• በትብብር አማካኝነት በሚፈጠሩ ቅንጅቶችና መረቦች መጠቀም ይቻላል።</li> <li>• የተለያዩ አይነት በአካባቢ ላይ ያተኮሩ ሙያተኞች (ክህሎቶች) ማግኘት ይቻላል።</li> <li>• አላማ መሳት/ትኩረት ማጣት አዝማሚያ አይኖርም</li> </ul>	<ul style="list-style-type: none"> <li>• ተግባራትና ቅንጅት አስቸጋሪ ሊሆን ይችላል። እነኚህን ችግሮች መቅረፍ ተጨማሪ ወጪ ያስከትላል።</li> <li>• በእቅድ ዝግጅትና አፈጻጸም ጊዜ የሚኖረው ቅንጅት ያነሰ ነው።</li> <li>• በመስክ ደረጃ ቅንጅትን ለማሸጋገር ያለው እድል ያነሰ ነው።</li> <li>• የሌሎች ዘርፎች ሰራተኞች አቅም አይገነባም</li> <li>• እንደየሁኔታው እየታየ የሚከናወን (adaptive) ማኔጅመንት አስቸጋሪ ይሆናል።</li> </ul>

## የትብብር ጥቅሞች

- የሚደረገው ጥረት የተሻለ ውጤት እንዲኖረው
- የሚደረገው ክህሎቶችን በማጣመር የተሻለ ስራ ለመስራት
- ገንዘብ ወይም ሃብትን ለማቀናጀት/ምንጭ ለማሥፋት
- የሥራ ድግግሞሽ ለማስወገድ
- ነባር ፕሮግራሞችንና ማህበራዊ እሴቶችን ለማዳበር
- ተቀባይነት ለመጨመር
- የአገልግሎት ክፍተትን ለመሙላት
- አቅም ለመገንባት
- ዘላቂነትን ለማረጋገጥ
- ፕሮጀክቱ ሰፊ ያለ ነባራዊ ሁኔታን ያገናኘው እንዲሆን ለማስቻል።

## **የፕሮጀክት ማከናወኛ ሃብት ማሰባሰብ**

**በማሕበረሰቡ ውስጥ ያሉ ሃብቶች፡-** ፕሮጀክቱ ፒ.ኤች.ኢን ለማከናወን ሊጠቀምባቸው የሚችል በማሕበረሰቡ ውስጥ ነባር ተቋሞች ሊኖሩ ይችላሉ። ለምሳሌ IPOPCORM ፕሮጀክት በተመለከተ ራቅ ባሉ የፊሊፒንስ ጠረፋማ አካባቢዎች የነበሩ ተቋሞች አነስተኛ የሸቀጣ ሸቀጥ መደብሮች (ሳራ-ሳራ በመባል ይታወቃሉ) ናቸው። በመሆኑም ፕሮጀክቱ የቤተሰብ ምጣኔ መረጃዎችንና ቁሳቁሶችን ለማሰራጨት የነዚህን መደብሮች ባለቤቶች በማሰልጠን መደብሮቹን እንደማሰራጫ ጣቢያ ተጠቅሞባቸዋል።

**የአካባቢ መስተዳድር ተቋሞች፡-** እነዚህ ተቋሞች አገልግሎቶችንና ገንዘብ ሊሰጡ ይችላሉ። ፕሮጀክቱ ለምሳሌ ማሕበረሰቡ የድጋፍ ጥያቄ፣ እቅድና በጀት እንዲያዘጋጅ በመርዳት በነዚህ የድጋፍ ምንጮች እንዲጠቀም ሁኔታዎችን ሊያመቻች ይችላል።

**ፕሮጀክት በማከናወን ላይ ያሉ የማሕበረሰብ ድርጅቶች፡-** የፒ.ኤች.ኢ ተግባሮችን ለማቀናጀት እንደ መነሻ ሊያገለግሉ ይችላሉ። ለምሳሌ በኔፓል የቤተሰብ ምጣኔንና የንፁህ ኢነርጂ ቴክኖሎጂዎችን ከደን ጥበቃ ተግባሮችና እቅዶች ጋር ለማቀናጀት የፒ.ኤች.ኢ ፕሮጀክት ከነባር የማህበረሰብ ደን ተጠቃሚ ቡድኖች (Community Forest Users Groups-CFUGs) ጋር ሰርቷል።

**ክለሶችና ማሕበራት፡-** እንደ ላዩንስ ክለብ፣ ሮታሪ ክለብ ያሉ አነስተኛ የገንዘብ ድጋፍ የሚሰጡ ድርጅቶች (ማሕበራት)። እነዚህ ቡድኖች በተለይ በወጣቶች ጉዳዮች ላይ ላተኮሩ ሥራዎች የገንዘብ ድጋፍ የሚሰጡ ሲሆን የፒ.ኤች.ኢ ፕሮጀክቶቻችሁም በወጣቶች (ለምሳሌ የሥነ-ተዋልዶ ጤና መረጃና አገልግሎት) እንዲያካትቱ በማድረግ እነዚህን የድጋፍ ምንጮች መጠቀም መቻል አለባቸው።

**አገር በቀል ትረስቶችን ፈንዶች፡-** እነዚህ የድጋፍ ምንጮች በግል ኩባኒያዎች የሚተዳደሩ ትረስቶች ሊሆኑ ይችላሉ። ለምሳሌ በታይላንድ መንግሥታዊ ያልሆኑ ድርጅቶች በአገሬው ባንኮች ከተቋቋሙ የአካባቢ ክብካቤን ከሚደግፉ ፋውንዴሽኖች የገንዘብ ድጋፍ ያገኛሉ።

**ዓለም አቀፍ የገንዘብና የቴክኒክ ድጋፍ ምንጮች ዉስጥ የሚከተሉትን መጥቀስ ይቻላል:-**

- የተባበሩት መንግሥታት ተቋማት ለምሳሌ UNFPA
- የክሊንተን ፋውንዴሽን (በኤች.አይ.ቪ/ኤድስና በአየር ለውጥ ላይ)
- የፓካርድ ፋውንዴሽን (በቤተሰብ ምጣኔ፣ ስነ-ምግባር ጤና፣ ፒ.ኤች.ኢ ላይ)
- ኢንጂንደር ሄልዝ (በቤተሰብ ምጣኔ፣ ስነ-ምግባር ጤና )
- ዩ.ኤስ.ኤ.አይ.ዲ (PBR, MEASURE EVALUATION, BALANCED)

**የፕሮጀክት ቡድን ተግባር፡ የአገልግሎት "ክፍተት ካርታ" ማዘጋጀት**

**1. ቀጥሎ የተዘረዘሩትን ጉዳዮች የሚያሳይ ካርታ አዘጋጅ:-**

- ከትኩረት ዘርፎቻቸው (ማለትም ከስነምግባር፣ ጤናና አካባቢ) ጋር በፕሮጀክት አካባቢው ተያያዥነት ያላቸው የመንግስት ተቋማት ክፍሎችን፣ በነዚህ ዘርፎች የሚሰጡ አገልግሎቶችን፣ እንዲሁም የነዚህን ተቋሞች/አገልግሎቶች ሽፋን በተመለከተ፤
- የአገልግሎት ክፍተት የሚስተዋልባቸውን ቦታዎች፡፡ ለምሳሌ በነዚህ ተቋማት/አገልግሎቶች ታችኛው የህብረተሰብ ክፍል ይገለገላል?
- ፕሮጀክት በመተግበር በተባበሩት ሊያገለግሉ የሚችሉ በማህበረሰቡ ውስጥ የሚገኙ ነገር ተቋሞችና መደበኛ ያልሆኑ ቡድኖችን በተመለከተ፤

2. እነዚህን የአገልግሎት ክፍተቶች በመሙላት አገልግሎቶቹን ወደ ሕዝቡ እንዴት ለማድረስ እንደሚቻል አብረዎቻቸው ከተቀመጡ ተሳታፊዎች ጋር ውይይት(Brain Storm) አድርጉ፡፡

3. ክፍተቶቹን ለመሙላት መከናወን ያለባቸውን ተግባሮች /አርምጃዎች ዝርዝር አዘጋጁ፡፡ ለምሳሌ በነገር መደበኛ ያልሆኑ ተቋሞች መሃከል በመንደር ደረጃ ፣ ብሎም ቀጥሎ ባለው ደረጃ በመንግስት አካላት መሃከል ትስስር ስለመፍጠር ፡፡

**የተሰጠ ጊዜ፡ 70 ደቂቃ**

# IPOPCORM ሁኔታ ካርታ

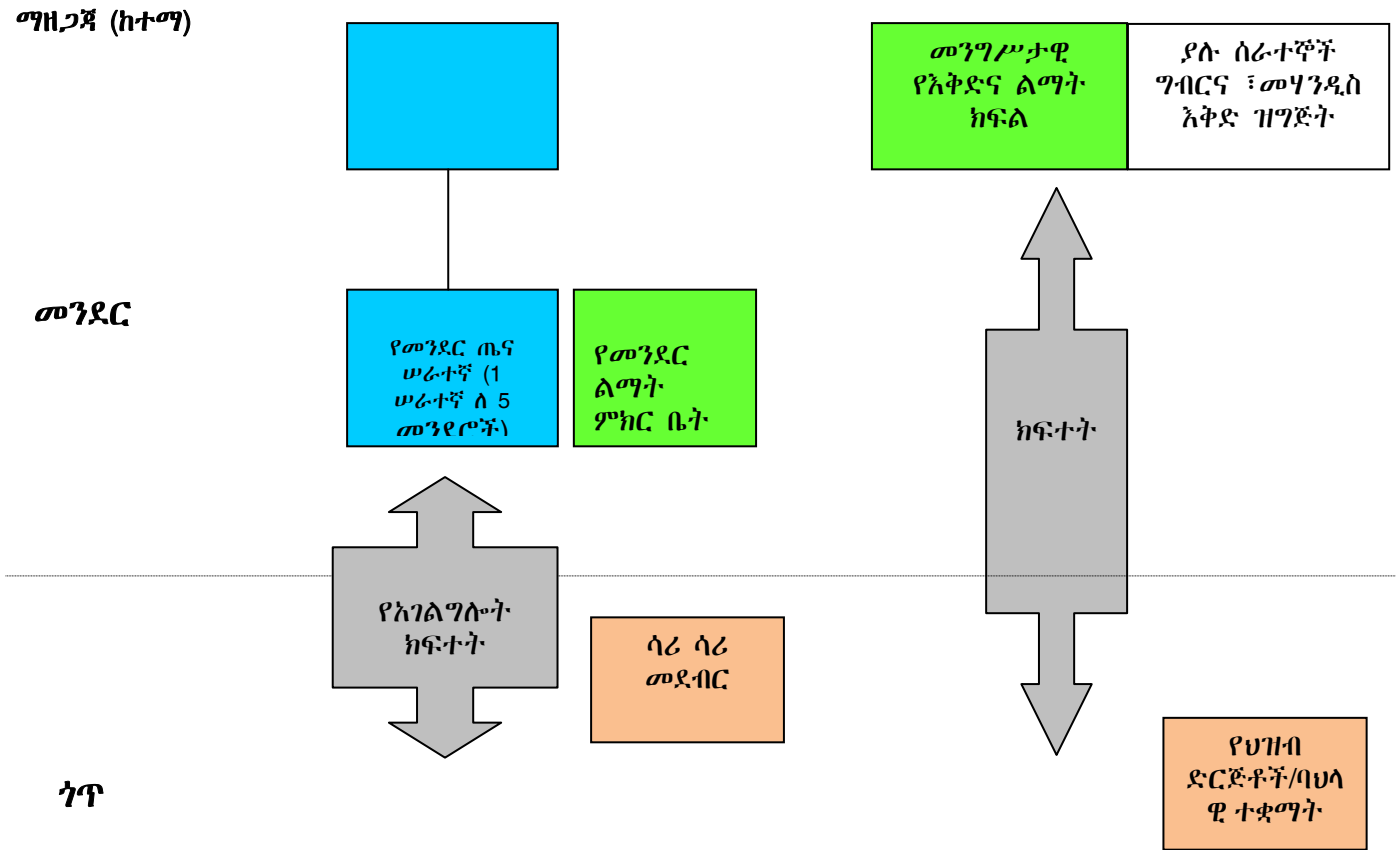

## አብዛኛዎቹ የባርጠረፍ ነዋሪዎች የሚገኙበት ቦታ

ይህ ካርታ አብዛኛዎቹ የባርጠረፍ ነዋሪዎች የሚገኙት በጎጥ ወይም በንዑስ-መንደር ደረጃ እንደሆነ፤ የመንግሥት ጤና አገልግሎት ግን ያለው በመንደር ደረጃ እንደሆነ ያመለክታል። ያም ቢሆን ያለው አንድ የጤና ሰራተኛ ለ5 ወይም 6 መንደሮች አገልግሎት ይሰጣል። የጤና ሰራተኛ የሚባለውም በመሠረታዊ የጤና አገልግሎት ደረጃ ብቻ የሰለጠነ (ሙያተኛ ያልሆነ) ሰው ነው። ከበርካታ የጤና ሰራተኞች ጋር በተደረገ ቃለመጠይቅ ለማወቅ እንደተቻለው አብዛኛዎቹ ከእምነታቸው የተነሳ (ብዙዎቹ ካቶሊኮች ናቸው) የቤተሰብ ምጣኔ አገልግሎት ከመስጠት እንደሚቆጠቡ ለማወቅ ተችሎአል። በተጨማሪም ካለባቸው የሥራ ጫና የተነሳ እነዚህ የጤና ሰራተኞች መንደሮች ውስጥ በመግባት አገልግሎት ከመስጠት ይልቅ ተገልጋዮች እነሱ ወዳሉበት ጤና ኬላዎች በመምጣት እንዲገለገሉ ይጠበቃሉ። ለአብዛኛዎቹ ነዋሪዎች በመኖሪያዎቻቸውና በጤና ኬላዎች መሃከል ያለው ርቀት ከፍተኛ ስለሆነ የቤተሰብ ምጣኔንና

የጤና አገልግሎት ለማግኘት የትራንስፖርት ወጪውን ወይም የሥራ ጊዜአቸውን መስዋዕት ማድረግ አይደፍሩም (አይችሉም)። ስለሆነም በነዚህ የባርጠረፍ አካባቢዎች (ጎጦች) ከፍተኛ የውልደት መጠን፣ የምግብ እጥረትና ተላላፊ በሽታዎች ተንሰራፍተው ይገኛሉ።

በብዛኛዎቹ የከተማ መስተዳድሮች የአካባቢ ጉዳዮች መምሪያ/ሙያተኛ ስለሌላቸው የተፈጥሮ ሃብት ክብካቤን በተመለከተ ያለባቸው ክፍተት የከፋ ነው። አንደኛዎቹ የግብርና ሙያተኛና ኢንጂነር አሉአቸው። እነዚህ ሙያተኞች አቅራቢያቸው ወደሚገኙ መንደሮች በመሄድ የኢክስቴንሽን ሥራ የሚሰሩ ቢሆንም የባርጠረፍ ሃብት ክብካቤን በተመለከተ በቂ እውቀትና ክህሎት የላቸውም።

በዚህ ምክንያት ማህበረሰቡ ስለአሳና ሌሎች የባርጠረፍ ሃብቶቹ ፋይዳና አጠባበቅ ያለው እውቀት አነስተኛ ነው። በነዚህ አካባቢዎች በሕዝብ ብዛት ጫናና በምጣኔ-ኑሮ አማራጮች እጦት ምክንያት ጎጂ የአሳ ማጥመድ ተግባሮችና ሌሎች የሃብት መራቆት ችግሮች በከፍተኛ ደረጃ ይስተዋላሉ።

በጎጥ ደረጃ ያሉ ተቋሞች ገጀራ፣ ሳሙናና መሠል የእለት መጠቀሚያ ቁሳቁሶችን የሚሸጡ ሰቆች (ኪዩስኮች)፣ የአሳ አጥማጆች ማህበራት፣ የወጣቶችና የሴቶች ቡድኖች ብቻ ናቸው። እነዚህም ቢሆኑ በአግባቡ ያልተደራጁና የአስተዳደር አወቃቀራቸውም ያልዳበረ ነው።

ይህ እንዳለ ሆኖ በመንደርና በከተሞች አገልግሎቶችን ለማህበረሰቡ በማድረስ ረገድ እነዚህ ተቋሞች መልካም (ምቹ) አጋጣሚዎችን ፈጥረዋል። በመሆኑም ፕሮጀክቱ የእቅድ አፈጻጸም መርሃግብሩን በሚያዘጋጅበት ጊዜ የመንግሥትን አገልግሎቶች ተደራሽነት ለማረጋገጥ ለኪዩስኮ ባለቤቶችና ለሕዝብ ድርጅቶች (Peoples Organizations) አቅም ግንባታ ትኩረት ስጥቷል።



# የIPOPCORM ፕሮጀክትን በተመለከተ ክፍተቱን ለመዘጋት የነበሩ አማራጮች

- የአገልግሎት ክፍተቱን የመብት ጥያቄ ጉዳይ ማድረግ - መንግሥት አገልግሎቱን እንዲያስፋፋ ጫና መፍጠር (በታችኛው የመንግሥት እርከን የአቅም ችግር ስላለ ዘዴውን ተግባራዊ ለማድረግ አስቸጋሪ ነው)።
- አገልግሎቶቹን (ያለመንግስት ድጋፍ) ማቅረብ - መንግሥትን ወደጎን በመተው የስነህዝብ፣ ጤናና አካባቢ አገልግሎቶችን ለማቅረብ ተጓዳኝ ሥርዓት መዘርጋት (ከፍተኛ ወጪ የሚያስከትል ከመሆኑም በላይ ዘላቂነት ላይኖረው ይችላል) ።
- ከመንግሥት ጋር ትብብር በመፍጠር እነዚህን አገልግሎቶች ለማቅረብ የሚያስፈልገውን ወጪ መጋራት ለምሳሌ የሥልጠና የቁሳቁሶች ድጋፍ ማቅረብ። (ይህ ዘዴ ጥሩ አማራጭ ቢሆንም ሁሉም አካላት የሚጠበቅባቸውን ሃላፊነት እንዲወጡ የመግባቢያ ሰነድ(MoU) መኖር አለበት)

## IPOPCORM ሁኔታ ካርታ (2)

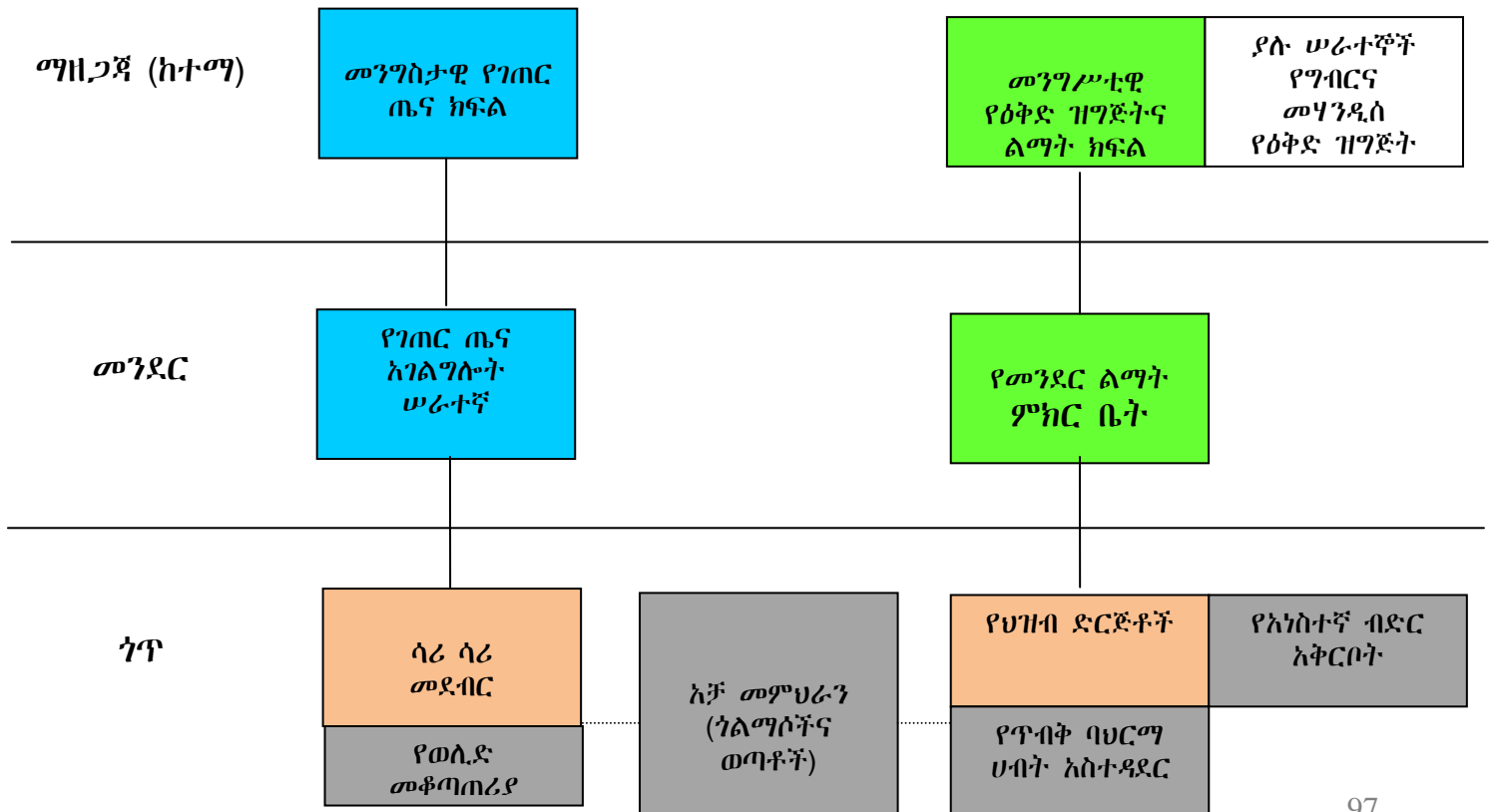

ይህ ካርታ ፕሮጂክቱ የነበረውን የአገልግሎት ክፍተት ለመዘጋት የተጠቀመባቸውን ዘዴዎች ያሳያል። የተወሰዱ ዋና ዋና እርምጃዎች፡-

1. ከመንግሥት የገጠር ጤና፣ እቅድና ልማት ክፍሎች ጋር ግንኙነት በመፍጠር ውይይት ማድረግ፣ ዕቅድ በጋራ ማዘጋጀት ።
2. የሁሉንም ወገን ተግባርና ሃላፊነት በግልፅ ያስቀመጠ የመግባቢያ ሰነድ (MoU) ከነዚህ መንግሥታዊ ክፍል ሰራተኞች ጋር በማዘጋጀት ከንቲባው እንዲያፀድቀው መጠየቅ።
3. የሳራ-ሳሪ መደብሮች ባለቤቶች የቤተሰብ ምጣኔ መረጃና ቁሳቁሶች ማሰራጨት እንዲችሉ አቅማቸውን መገንባት። እነዚህ የመደብር ባለቤቶች ከመንደሩ ጤና ሰራተኛ አንድአንድ ቁሳቁሶችን እንዲያገኙ፣ ከገጠር ጤና አገልግሎት ክፍል ጋር በመሆን ደግሞ የሪፈራል ሥራ (ለምሳሌ ለአባላዘር በሽታ ህክምና፣ ለዘለቄታዊ የወሊድ መቆጣጠሪያ አገልግሎቶች ወዘተ) እንዲሰሩ ማገናኘት/ማስተሳሰር።

በተጨማሪም የሪፈራል አገልግሎቱን እንዲያመቻቹና የፒ.ኤች.ኢ. መረጃዎችን እንዲያሰራጩ ለመንግሥት የጤና አገልግሎት ክፍል ሠራተኞችና ለገጠር ጤና ሰራተኞች በቤተሰብ ምጣኔ/ስነተዋልዶ ጤናና በፒ.ኤች.ኢ ቅንጅት ዙሪያ ስልጠና ተሰጥቷቸዋል። የመንግስታዊው ጤና አገልግሎት ክፍል ሠራተኞች በበኩላቸው የስነተዋልዶ ጤናና ሃላፊነት የተሞላበት አሳ ማስገር እንዲኖር የሚሠሩ በለውጥ አመቻችነት የሚያገለግሉ የሳሪ ሳሪ ሱቅ ባለቤቶችንና የማሕበረሰብ በጎ ፈቃደኛ አቻ መምህራንን አሠልጥነዋል።

4. የህዝብ ድርጅቶች ጥብቅ ባህርም አካባቢዎችን ከመንደር ልማት ምክር ቤቶች ጋር እንዲያስተዳድሩ ከመንግሥት አካላት ጋር በመሆን አቅማቸውን መገንባት። አስተዳደሩ ጥብቅ አካባቢዎችን ለማቋቋምና ለአሣ ጥበቃ ሠራተኞች ሥልጠና ከሚያስፈልገው ገንዘብ/ቁሳቁስ የበኩሉን ድርሻ እንዲያዋጣ መጠየቅ።

5. በጥብቅ አካባቢዎች መቋቋም ምክንያት ከመደበኛው የዓሳ ማስገሪያ አካባቢያቸው ለሚፈናቀሉ አሥጋሪዎች አማራጭ መተዳደሪያ የሚሆን የብድር አገልግሎት ማቅረብ እንዲችሉ ለህዝብ ድርጅቶች የአቅም ግንባታ ስልጠና መስጠት።

በማሕበረሰቡ ውስጥ እነዚህን አቅሞች ለመፍጠር 3 ዓመት ወስዷል። የቤተሰብ ምጣኔ ክንውኖችና የጥብቅ ሃብቶች አያያዝ ሥርዓት ከተዘረጋ በኋላ ማሕበረሰቡ በራሱ እነዚህን ተግባሮች ያለ አካባቢው አስተዳደር ድጋፍ ለማከናወን አስፈላጊውን አቅም አዳብሯል።

የ IPOPCORM ፕሮጀክት ያለውን አገልግሎት ክፍተት በአግባቡ መለየት በመቻሉ በማህበረሰቡና በመንግስት አገልግሎት ሰጪዎች መሃከል አስፈላጊውን ትሥሥር ለማወቅና ለማመቻቸት ችሏል።

## በኔፓል የፒ.ኤች.ኢ ክፍተት ማጥበብ

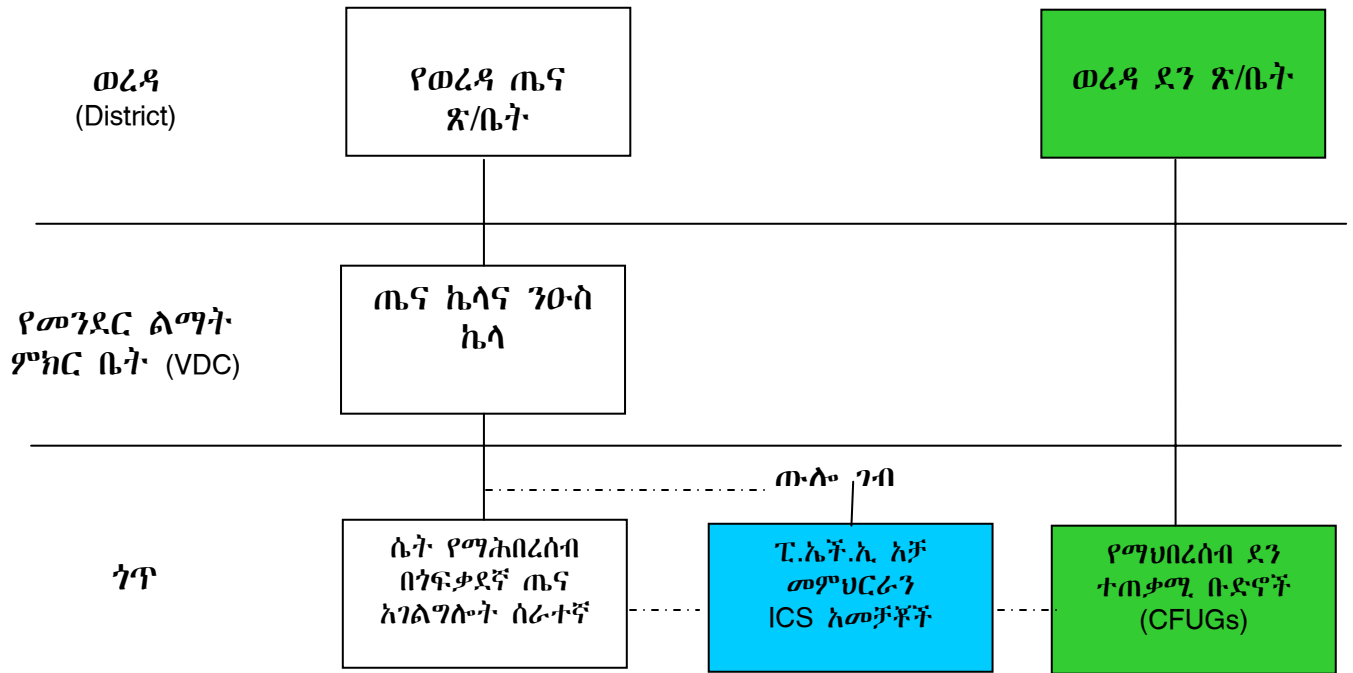

በኔፓል ፕሮጀክት ከወረዳ ደን ጽ/ቤት የቴክኒክ ድጋፍ በሚያገኙ የማህበረሰብ ደን ተጠቃሚ ቡድኖች (CFUGs) የሚተዳደሩ ጥብቅ የደን አካባቢዎች አሉ። (በአረንጓዴ ሣጥን የተመለከተው)

ነጮቶ ሳጥኖች ደግሞ በአንድ መንደር ወስጥ ያሉትን የመንግሥት ጤና መዋቅሮችና አገልግሎቶች ያመለክታሉ። በንዑስ ጤና ኬላ ያሉ ሠራተኞች (እነዚህ ኬላዎች በመደበኛው የጤና አገልግሎት አወቃቀር የመጨረሻው ታችኛው የአገልግሎት ተቋሞች ናቸው) የክትባት፣ ቤተሰብ ምጣኔና የነፍስጡር እናቶች ጤና አገልግሎት ለማቅረብ በየወሩ የውሎገብ ክሊኒክ አገልግሎት (Outreach Clinic-ORC) እንዲሰጡ ይጠበቅባቸዋል። ባለፉት አስር ዓመታት በነበረው የሽማግሌ ውጊያ/ግጭት ምክንያት እነዚህ የውሎገብ ክሊኒኮች አገልግሎት አቁመዋል። ግጭቱ ምንም እንኳን አሁን የቆመ ቢሆንም የመንግሥት ጤና ሰራተኞች የውሎገብ ክሊኒክ አገልግሎቱን እንደገና ለማንቀሳቀስ ጥረት አላደረጉም። በየጤና ኬላዎቻቸውና ንዑስ ጤና ኬላዎቻቸው በመቀመጥ ተጠቃሚዎች ወደነሱ እንዲመጡ ይጠበቃሉ።

የወረዳ ጤና ጽ/ቤት ሴት የማሕበረሰብ ጤና በጎፍቃደኞች (FCHU) በመባል የሚታወቁ መሠረታዊ የጤና አገልግሎት የሚሰጡ ከማሕበረሰቡ የወጡ የተወሰኑ ቁጥር ያላቸው ሴቶችን አሠልጥኗል። እነዚህ በጎፍቃደኞች የቤተሰብ ምጣኔ አገልግሎት እንዲያስፋፉና የወሊድ መቆጣጠሪያዎችን እንዲያሠራጩ የሚጠበቅባቸው ቢሆንም ብዙዎች ካለባቸው የሥራ ጫና ይህን ሃላፊነት አይወጡም።

የኔፓል የፒ.ኤች.ኢ ፕሮጀክት የማሕበረሰብ ደን ተጠቃሚዎች ቡድኖችን ስለ ወረዳው ጤና ጽ/ቤት ፖሊሲ እንዲሁም በውሎገብ ክሊኒክ የጤና አገልግሎት ስለማግኘት መብት በማስተማር ያለውን የጤና አገልግሎት ክፍተት ለመሙላት በማለም የተነሳ ፕሮጀክት ነው። ቡድኖቹ ስለጤና አስፈላጊነትና የጤና አገልግሎት የማግኘት ህጋዊ መብታቸው ግንዛቤ ማግኘት ሲጀምሩ የወረዳው ጤና ጽ/ቤት የተዘገጉትን የውሎ ገብ ክሊኒኮች እንዲከፍት መውትወት ጀመሩ። ፕሮጀክቱ በበኩሉ የማሕበረሰብ ደን ተጠቃሚዎች ቡድኖች የቤተሰብ ምጣኔን እንዲያሳፋፉ፣ የወሊድ መቆጣጠሪያ እንዲያሰራጩ፣ የተሸሻሉ የማብሰያ ምድጃዎችን እንዲያስገቡና ባህላዊ የመገናኛ ዘዴዎችን በመጠቀም የፒ.ኤች.ኢ መልዕክቶችን (መረጃ) እንዲያሰራጩ አቅማቸውን ገንብቷል። አቻ መምህራን ለሴት የማሕበረሰብ በጎፍቃደኛ ጤና አገልግሎት ሰራተኞችና ለንፁስ ጤና ኬላዎች ረዳት በመሆን እያገለገሉ ሲሆን በአሁኑ ጊዜ የውሎገብ ክሊኒኮችን የሚያደራጁና የሚያንቀሳቅሱት አነሱ ናቸው።

## ክፍለጊዜ 8: የክትትልና ግምገማ እቅድ

### የክፍለጊዜው ዓላማ:

- ለ የፒ.ኤች.ኤ. ፕሮጀክት/ተግባር ቀላል የክትትል ዕቅድ ማዘጋጀት

### ከክፍለ ጊዜው በፊት የሚከበሩ ጽሁፎች

- የፒ.ኤች.ኤ. ፕሮግራም ዝግጅት ማኑዋል ገጽ 54-64
- "የፒ.ኤች.ኤ. ፕሮግራሞች ክትትልና ግምገማ መምሪያ" - MEASURE ገጽ 23-39

**ክትትልና ግምገማን ማነጻጸር**

	<b>ክትትል</b>	<b>ግምገማ</b>
<b>ድግግሞሽ</b>	መደበኛ፣ ተከታታይ	ወቅታዊ
<b>ዋና ተግባር</b>	መከታተል/ቁጥጥር	መፈተሽ
<b>መሠረታዊ ዓላማ</b>	የአፈፃፀም ብቃትን መሻሻል፣ የሥራ ዕቅድን ማስተካከል	ውጤታማነትን፣ ተጽእኖንና የወደፊት ፕሮግራም ዝግጅትን ማሻሻል
<b>ትኩረት</b>	ግብዓት/ ውጤት ፣ ሂደት ፣ ለውጥ፣ የሥራ ዕቅድ	ውጤታማነት፣ አግባብነት፣ ብቃት፣ ኢምፓክት፣ ዘላቂነት
<b>የመረጃ ምንጭ</b>	መደበኛ ሥርዓቶች ፣ የመስክ ጉብኝት፣ የባለድርሻ አካላት ስብሰባ፣ የውጤት ሪፖርቶች ፣ ፈጣን ፍተሻ (Rapid Assessment)	ከተጠቀሱት በተጨማሪ የቅድመ- ፕሮጀክትና ድህረ-ፕሮጀክት ቅኝቶች (Survey) ፣ ልዩ ጥናቶች
<b>ፈጻሚ</b>	የፕሮጀክት/ፕሮግራም ሃላፊዎች፣ የማህበረሰብ ሠራተኞች፣ ሱፐርቫይዘሮች፣ ማህበረሰብ (ተጠቃሚዎች)፣ የፕሮጀክት ማከናወኛ ገንዘብ ለጋሾች ሌሎች ባለድርሻ አካላት	የውጭ ገምጋሚዎች ፣ ማህበረሰብ (ተጠቃሚዎች)፣ የፕሮጀክት/ የፕሮግራም ሃላፊዎች ፣ ሱፐርቫይዘሮች የፕሮጀክት ማከናወኛ ገንዘብ ለጋሾች

ከዩኒሴፍ “A UNICEF Guide for Monitoring and Evaluation: Making and Difference?” ኒውዮርክ 1991፣ ገጽ 3 የተወሰደ

## የክትትል ሥርዓት ዕቅድ ማወጣት

### 1. ክትትል ሊደረግበት የሚገባው ነገር ምንድን ነው?

- አስፈላጊ የሆነውን መረጃ ብቻ ያዙ
- ተጠቃሚዎች ሊገለገሉበት የሚችሉትን መረጃ ብቻ አሰባስቡ

### 2. እንዴት ?

- አመላካቾችን ለመከታተል እንዲሁም ለውጥን ሪፖርት ለማድረግ ተገቢውን ዘዴ ምረጡ
  - ቅኝት፣ ቃለመጠይቅ ፣ መደበኛ ሪፖርቶች የክትትል ቦታዎች (Sentinel Sites)
  - ባሉት መረጃዎች ላይ ሆኖ ሌሎችን ተጨማሪ መረጃዎችን ማጠናከር (piggyback on existing data collection)
  - መደበኛ /መደበኛ ያልሆኑ ዘዴዎች፣ በቁጥር/አይነት መረጃ የሚገልጹ የጥናት ዘዴዎች
  - መረጃ እንዴት ስርዓት ባለው መንገድ እንደሚሰበሰብና እንደሚቀርብ ወስኑ
  - መረጃውን የሚሰበሰቡ ሰዎችን ጊዜና ክህሎት አገናዝቡ
  - አዳዲስ አሰራሮችን በቅድሚያ ፈትሹ (ሞክሩ)

### 3. ማን መቼ መካተት አለበት

- አመላካቾችን በተመለከተ ማን መረጃ እንደሚሰበሰብ፣ መቼ እንደሚሰበሰብና የተሰበሰበው መረጃ ለማን እንደሚቀርብ በግልጽ መታወቅ አለበት
- የክትትል እቅዱ በተጨማሪም ለውጥ በመገምገምና ውጤትን በማሳወቅ ማን መካተት እንዳለበት በግልፅ ማስቀመጥ አለበት

### 4. ለሥራው አስፈላጊ የሆኑ ግብዓቶች ምንድን ናቸው? የትኞቹስ በእጃችን አሉ?

- መረጃውን የማሰባሰብ፣ የመተንተንና ሪፖርት ማድረግ የሚያስፈልገው የሰው ሃይልና የገንዘብ ወጪ መታወቅ አለበት



- ለዚህ ተግባር የሚሆን ገንዘብና ጊዜ መያዝ አለበት

**5. ውይይትና ሥልጠና**

- የክትትል ፕሮግራም ወደተግባር ከመተርጎሙ በፊት በየደረጃው ካሉ ጉዳዩ የሚመለከታቸው አካላት ጋር ተወያዩበት
- የክትትል ሥርዓቱን ለሚጠቀሙ ክፍሎች ሁሉ ስልጠና መሰጠት አለበት

**6. የሥራ ዕቅድ ዝግጅት**

- ለያንዳንዱ ዓመት የሚከናወኑ ዋና ዋና ቁልፍ ተግባራት፣ የሚጠበቀውን ወጤት፣ የጊዜ ሰሌዳና በክንውኑ የሚሳተፉ አካላትን በመዘርዘር የዓመቱን የስራ ዕቅድ ማዘጋጀት ይጠበቅባቸዋል።

**ሰንጠረዥ 1: የIPOPCORM ውጤት ለመከታተል የተዘጋጀ ዕቅድ  
የፕሮጀክት ተግባሮች ቅጽበታዊ ውጤት (Immediate Result)**

	<b>የክትትል አመለካከት</b>	<b>የመረጃ ማሰባሰቢያ ዘዴ (እንዴት)</b>	<b>ድግግሞሽ (መቼ)</b>	<b>ሃላፊነት ድርጅት/ግለሰብ (ማን)</b>
<b>ፖሊሲ</b>	1. በአካባቢ መስተዳደሮች የፀደቁ የስነተዋልዶ ጤናን ያካተቱ የማዘጋጃ ባርጠረፍ ሃብት ክብካቤ እቅዶች ብዛት (ቁጥር)	የማዘጋጃ እቅድና ልማት ጽ/ቤት	ዓመታዊ	ተባባሪ የአካባቢ መስተዳደር አካል
<b>ዕቅድ ዝግጅትና ማኔጅመንት</b>	1. በመንቀሳቀስ ላይ ያሉ የጥብቅ አካባቢዎች ማኔጅመንት ኮሚቴዎች ያሉባቸው ባራንጌዮች (Barangays) መጠን (መቶኛ)	የባራንጌ ምክር ቤት መዛግብት + የድርጅቱ ውጤት ሪፖርት	በየሶስት ወሩ	የድርጅቱ ሱፐርቫይዘር
<b>ሥልጠና</b>	1. በፒ.ኤች.ኢ ቅንጅት/የውሎገብ አገልግሎት አሰጣጥ የሰለጠኑ የመያድ ሰራተኞች ብዛት 2. በሰለጠኑ የመያድ ሰራተኞች ላይ ስለ ፒ.ኤች.ኢ ፣ ቤተሰብ ምጣኔ ፣ ስነተዋልዶ ጤና፣ የባርጠረፍ ሃብት ክብካቤ በተመለከተ የተስተዋለ	የስልጠና ሪፖርቶች  የቅድመ/ድህረ ስልጠና ሙከራ ፈተና ውጤቶች/የስልጠና ሪፖርቶች	በመንፈቅ  በመንፈቅ	የፓዝ ፋውንዴሽን አሰልጣኝ  የፓዝ ፋውንዴሽን አሰልጣኝ

	<p>የዕውቀት መጨመር</p> <p>3. ስለአማራጭ ምጣኔ ኑሮ ለአሳ አጥማጆች የተሰጠ የትምህርት ፕሮግራም (ቁጥር)</p>	<ul style="list-style-type: none"> <li>• የድርጅት ውጤት ሪፖርቶች</li> </ul>	<p>በየሶስት ወሩ</p>	<p>የድርጅቱ ስፕሮቫይዘር</p>
<p>አገልግሎቶች</p>	<ol style="list-style-type: none"> <li>1. የማህበረሰብ ስርጭት ጣቢያዎች (CBD) ያሏቸው ህዝባዊ ድርጅቶች ቁጥር</li> <li>2. በማህበረሰብ ስርጭት ጣቢያዎች የቤተሰብ ምጣኔ አገልግሎት ያገኙ ተጠቃሚዎች ቁጥር</li> <li>3. በማህበራዊ ግብይት የተሸጡ ቁሳቁሶች ዋጋ</li> </ol>	<ul style="list-style-type: none"> <li>• የድርጅት ውጤት ሪፖርት</li> <li>• የማህበረሰብ ስርጭት አገልግሎት ስታትስቲክስ</li> <li>• የማህበረሰብ ስርጭት አገልግሎት ስታትስቲክስ</li> </ul>	<p>በየሶስት ወሩ</p> <p>በየወሩ</p> <p>በየወሩ</p>	<p>የድርጅቱ ውሎገብ ሰራተኛ (ለሁሉም አመላካቾች)</p>
<p>የተቀናጀ የመረጃ ፣ ትምህርትና ተግባራት (IEC)</p>	<ol style="list-style-type: none"> <li>1. ተያያዥነት ያላቸው የስነተዋልዶ፣ ጤናና የባርጠረፍ ሃብት ክብካቤ ጉዳዮች ዙሪያ የተዘጋጁ መልዕክቶችና መሣሪያዎች ቁጥር</li> <li>2. በበዓላት ወቅት የተከናወኑ የፒ.ኤች.ኢ ዘመቻዎች ቁጥር</li> <li>3. የፒ.ኤች.ኢ ዘመቻውንና ስነተዋልዶ ጤና/ባርጠረፍ ሃብት ክብካቤ መልዕክቶችን በተመለከተ የተደራሰዩን አቀባበል ሁኔታ</li> </ol>	<ul style="list-style-type: none"> <li>• የድርጅቱ ውጤት ሪፖርት የIEC ቁሳቁሶች ደሴ/ፋይል</li> <li>• የድርጅቱ ውጤት ሪፖርት</li> <li>• FDG</li> </ul>	<p>በሶስት ወሩ</p> <p>በየሶስት ወሩ</p> <p>በዓመት</p>	<p>ውሎገብ ሰራተኛ</p> <p>ውሎገብ ሰራተኛ</p> <p>የድርጅቱ ስፕሮቫይዘሮች</p>

## ሰንጠረዥ 2: ወደ IPOPCORM ዓላማዎችና ውጤቶች የሚደረገውን እርምጃ መከታተያ እቅድ

ዓላማ	አመላካች	የመረጃ አሰባሰብ ዘዴ	ድግሞሽ	ከዋኝ ድርጅት/ግለሰብ
<p>ዓላማ 1: የባርጠረፍ ማህበረሰብ ነዋሪዎችን የስነተዋልዶ ጤና ማሻሻል</p>	<ol style="list-style-type: none"> <li>2. በመወለድ እድሜ ክልል ያሉ ሴቶች የወሊድ መቆጣጠሪያ አጠቃቀም</li> <li>3. በመወለድ እድሜ ክልል ያሉ ሴቶች ስለድንገተኛ እርግዘና መቆጣጠሪያ ዘዴ (Emergency Contraception ) ያላቸው ዕውቀት</li> <li>4. በመጀመሪያ የግብረሰጋ ግኑንነት ወቅት ማንኛውንም አይነት የወሊድ መቆጣጠሪያ ዘዴ የተጠቀሙ ወጣቶች መቶኛ</li> </ol>	<p>የባህሪ ክትትል ጥናት (BMS)</p>	<p>በየ24 ወራት  በየ24 ወራት  በየ24 ወራት</p>	<p>የድርጅቱ ሱፐርቫይዘር  የውሎገብ ጤና ሰራተኞች  የድርጅቱ ሱፐርቫይዘር</p>
<p>ዓላማ 2: በማህበረሰብ ደረጃ የባሕርማ እንዲሁም ባርጠረፍ ሃብቶችን ክብካቤ ማሻሻል</p>	<p><u>ባዮሬዚካዊ አመላካቾች</u></p> <ol style="list-style-type: none"> <li>1. ሕያወ ዛጎል (Live Coral) ሽፋን መቶኛ</li> <li>2. የማንግራቭ ተክል ሽፋን በሄክታር</li> </ol> <p><u>የማኔጅመንት አመላካቶች</u></p>	<p>የጥብቅ ባህራዊ ሃብት አካባቢዎች የክትትል ጥናት (Monitoring Survey)</p>	<p>በዓመት</p>	<p>ሕዝባዊ ድርጅቶች</p>

	<ol style="list-style-type: none"> <li>1. የተሻለ ክብካቤ እየተደረገላቸው ያሉ ጥብቅ ባህርም አካባቢዎች ብዛት (ቁጥርና) ስፋት (በኪ.ሜ)</li> <li>2. ተቋቁመው በመንቀሳቀስ ላይ ያሉ የጥብቅ ባህራዊ ሃብት አካባቢዎች ማኔጅመንት ኮሚቴዎች ቁጥር</li> <li>3. ሪፖርት የተደረጉና የተረጋገጡ ጥሰቶች ቁጥር</li> </ol>	<p>የማዘጋጃ ባርጠረፍ ሃብት ዳታቤዝ</p> <p>የመያድ ውጤት ሪፖርት</p> <p>የማጅመነት ኮሚቴ</p> <p>የዕለት ሁኔታ መዝገብ</p>	<p>በዓመት</p> <p>በየ3 ወር</p> <p>በየ3 ወር</p>	<p>ተባባሪ የአካባቢ መስተዳደር አካላት የውሎገብ ሠራተኛ</p> <p>የ ውሎገብ ሠራተኛ</p>
<p>ዓላማ 3፡</p> <p>ሕዝቡና ፖሊሲ አውጪዎች ስለ ፒ.ኤች.ኢ ያላቸውን ግንዛቤና ድጋፍ ማሳደግ</p>	<ol style="list-style-type: none"> <li>4. በስነሕዝብ፣ አካባቢና ጤና ጉዳዮች ማሃከል ስላለው መስተጋብር ዕውቀት ያላቸው ፖሊሲ አውጪዎች ቁጥር</li> <li>5. ለፒ.ኤች.ኢ ተግባሮች ማስፈጸሚያ ከአካባቢ መስተዳደሮችና ማህበረሰቦች የቀረበ ሃብት ዋጋ</li> </ol>	<p>የፖሊሲ አውጪዎች ጥናት</p> <p>የድርጅቱ የፋይናንስ መዛግብትና የፋይናንስ መግለጫ ኦዲት</p>	<p>በዓመት</p> <p>በየ24 ወራት</p>	<p>የድርጅቱ ፕሮጀክት ዳይሬክተር</p> <p>በፊሊፒንስ የፓዥ ፋውንዴሽን አዲተር</p>

## የፕሮጀክት ቡድን ተግባር :- የክትትል ዕቅድ ማዘጋጀት

1. ቀጥሎ የቀረበውን ቅፅ (ዎርክሽት ) በመጠቀም ቀደም ላዘጋጃችኋቸው አንድ/ሁለት ዓላማዎች - ክንውኖች የክትትል ዕቅድ አዘጋጁ፡-

- በመጀመሪያው አምድ- በጊዜ የተገደበ ውሱን ዓላማችሁን አስፍሩ
- በ2ኛው አምድ- ክንውኖችንና ተያያዥ የውጤት ሰንሰለት ምክንያቶችን አስፍሩ
- በ3ኛው አምድ- ለክንውኖች - የውጤት ሰንሰለት ምክንያቶች የመረጣችኋቸውን 2 ወይም ከዚያ በላይ አመላካቾችን አስፍሩ
- በ4ኛው አምድ- ለያንዳንዱ አመላካች የክንውን ግብ (Performance Indicator) አስገቡ
- 5ኛ አምድ:- የመረጃ ማሰባሰቢያ ዘዴውን (እንዴት ይሰራል) አስፍሩ
- በ6ኛ አምድ የመረጃ አሰባሰብ ድግግም (Frequency of Data Collection) ይግባ
- በ7ኛው አምድ:- በዋናነት መረጃን የመሰብሰብ/ሪፖርት የማድረግ ሃላፊነት ያለበት ወገን/ድርጅት/ግለሰብ ስም አስገቡ፡፡

2. ቢያንስ ለአንድ ዓላማ/ክንውን እና አብሮት ላለ አመላካች 'የተሟላ' ዕቅድ ለማዘጋጀት በሚያስችላችሁ መልኩ ጊዜችሁን አብቃቁ (ይህን ማድረግ እንድትችሉ ቅፁን አግድም ሙሉት )

3. ያዘጋጃችሁትን ዕቅድ አጠገባችሁ ላሉ ሌሎች ሠልጣኞች ለመግለጽ ወይም አሠልጣኙ በሚነግራችሁ መሠረት ለማብራራት ተዘጋጁ፡፡

**የፒ.ኤች.ኢ ክትትል ሰቅድ ቅፅ (የወርክሽት) - 1**

ዓላማ	ክንውን/የውጤት ስንሰለት ምክንያት	አመላካች	ግብ (በፕሮጀክቱ መጨረሻ አመት የሚገኝ ወ.ጤት)	የመረጃ ማሰባሰቢያ ዘዴ	ድግግሞሽ	ከዋኝ

የፒ.ኤች.ኤ. ክትትል ዕቅድ ቅፅ (የወርክሽት ) — 2

ዓላማ	ክንውን/የውጤት ስንሰለት ምክንያት	አመላካች	ግብ (በፕሮጀክቱ መጨረሻ አመት የሚገኝ ወ.ጤት)	የመረጃ ማሰባሰቢያ ዘዴ	ድግግሞሽ	ከዋኝ



### የዘርፍ ክንውን ናሙና ቅጽ (ዎርክሽት)

ዓላማ	ክንውን/የውጤት ሰንሰለት ምክንያት	አመላካች	ግብ (በፕሮጀክቱ መጨረሻ አመት የሚጠበቅ ወጤት)	የመረጃ አሰጣጥ ዘዴ	ድግግሞሽ	ከዋኝ
በ2004 (እ.ኤ.አ)	ሕብረተሰብ አቀፍ ማሰራጨ አገልግሎት ማስፋፋት፤ ጣቢያዎችን መመሥረት	የተቋቋሙ የማሕበረሰብ ማሰራጨ ጣቢያዎች ብዛት	በ2001 ከነበረው 0 በ2004 ወደ 500 ማሳደግ	የድርጅቱ ውጤት ሪፖርት	በየ3ወሩ	የድርጅቱ ውሎገብ ሰራተኛ
በባርጠረፍ አካባቢዎች የሚኖሩ ሰዎች የስነተዋልዶ ጤና ሁኔታ ይሻሻላል	<u>የውጤት ሰንሰለት ምክንያት</u> <u>1</u> የቤተሰብ ምጣኔ አገልግሎት ተደራሽነት ማሻሻል	በማሕበረሰብ ማሰራጨ ጣቢያዎች አገልግሎት ያገኙ ተጠቋሚዎች ቁጥር	በ2001 ከነበረው 0 በ2004 ወደ 8000 ማሳደግ	የማሕበረሰብ ማሰራጨ ጣቢያዎች መዛግብትና የሽያጭ መረጃ	በየወሩ	የድርጅቱ ውሎገብ ሰራተኛ
	<u>የውጤት ሰንሰለት ምክንያት</u> <u>2</u> በመውለድ እድሜ ክልል ያሉ ሴቶችንና ለአቅመ	በመውለድ እድሜ ክልል ያሉ ሴቶች CPR	እ.ኤ.አ በ2001 ከነበረው 20 % በ2004 ወደ 35% ማሳደግ	የባህሪ ለውጥ ክትትል ጥናት	በየዓመቱ	የድርጅቱ ውሎገብ ሰራተኛ እና ሱፐርቫይዘር

	<p>አቅም አዳም/ሔዋን የደረሱ ወጣቶችን የቤተሰብ ምጣኔ አገልግሎት አጠቃቀም መጨመር</p>	<p>በመጀመሪያ የወሲብ ግንኙነት ጊዜ የወሊድ መከላከያ የተጠቀሙ ወጣቶች (ዕድሜያቸው 15-24 ዓመት )</p>	<p>እ.ኤ.አ በ2001 ከነበረው 5% በ2004 ወደ 20% ማሳደግ</p>	<p>የባህሪ ለውጥ ክትትል ጥናት</p>	<p>በየዓመቱ</p>	<p>የድርጅቱ ውሎገብ ሰራተኛ እና ሱፐርቫይዘር</p>
--	---	---	---	--------------------------	--------------	-----------------------------------

**የተቀናጀ መረጃ፣ ትምህርትና ተግባራት (IEC) ክንውን ናሙና ቅጽ/ዎርክሽት**

ዓላማ	ክንውን	አመላካች	ግብ (በፕሮጀክቱ መጨረሻ አመት የሚጠበቅ ወ.ጤት)	የመረጃ አሰጣጥ ዘዴ	ከዋኝ
<p>በፊ.ሲ.ፒ.ንስ ባርጠረፍ አካባቢዎች በስነህዝብ፣ በአካባቢ፣ በሃብት ፍጆታ/ አጠቃቀምንና በምግብ ዋስት መሃከል ስላለው ትስስር የፖሊሲ አውጭዎችንና የሕዝቡን ግንዛቤ መጨመር</p>	<p>በፕ.ኤች.ኤ. ዘርፎች ማሃከል ስላለው ትስስርና ስለባርጠረፍ ሐብት ክብካቤ/የቤተሰብ ምጣኔ ዘዴዎች መረጃ ያዘለ የመረጃ፣ ትምህርትና ተግባራት (IEC) /አድቫካሲ ማከናወን</p>	<p>የአድቫካሲና የተግባራት መልዕክቶች የደረሱአቸው ክንቲባዎች ቁጥር</p>	<p>50 ክንቲባዎች (በፕሮጀክቱ መጨረሻ አመት)</p>	<p>የጋራ ስብሰባ ቃለጉባኤዎች</p>	<p>የፕ.ኤች.ኤ. መስክ ሱፐርቫይዘር</p>
<p>በምግብ ዋስት መሃከል ስላለው ትስስር የፖሊሲ አውጭዎችንና የሕዝቡን ግንዛቤ መጨመር</p>	<p><u>የውጤት ሰንሰለት ምክኒያት 1</u> በፕሮጀክት አካባቢው የቤተሰብ ምጣኔ ጉዳዮችን ከባርጠረፍ ሃብት ክብካቤ ተግባሮች ጋር ለማቀናጀት ለሚደረገው ጥረት ድጋፍ</p>	<p>የቤተሰብ ምጣኔን እንዲሁም ለቤተሰብ ምጣኔ የሚሆን በጀት ያካተቱ የማዘጋጃ ባርጠረፍ ሃብት ክብካቤ እቅዶች ቁጥር</p>	<p>25 እቅዶች (በፕሮጀክቱ መጨረሻ አመት)</p>	<p>የማዘጋጃ ባርጠረፍ ሃብት ክብካቤ ዕቅዶች + የድርጅቱ ውጤት ሪፖርቶች</p>	<p>የፕ.ኤች.ኤ. መስክ ሱፐርቫይዘር</p>

	ማሰባሰብ/ማሳደግ				
	<u>ውጤት ሰንሰለት ምክንያት</u> <u>2</u>	የተከናወኑ የፒ.ኤች.አ. ትምህርት ዘመቻዎች ቁጥር	20 (በፕጄክቱ ማጠናቀቂያ)	የድርጅቱ ውጤት ሪፖርት	የፒ.ኤች.አ. ውሎገብ ሰራተኛ
	ማሕበረሰቡ ስለባርጠረፍ ሃብት ክብካቤና ስለቤተሰብ ምጣኔ ያለውን ግንዛቤና ተሳትፎ ማሳደግ	የተቀናጁ የባርጠረፍ ሃብት ክብካቤ - ቤተሰብ ምጣኔ የድርጊት መርሃግብሮችንና ተግባሮችን በማዘጋጀት ያከናወኑ መንደሮች ቁጥር	100 መንደሮች (በፕጄክቱ መጨረሻ አመት)	የመንደር የልማት መርሃግብሮች	የፒ.ኤች.አ. ውሎገብ ሰራተኛ

### የእሴት ጨማሪ ክንውን ናሙና ቅጽ/ዎርክሽት

ዓላማ	ክንውን	አመላካች	ግብ (በፕሮጀክቱ መጨረሻ አመት የሚጠበቅ ወ.ጤት)	የመረጃ ማሰባሰቢያ ዘዴ	ድግግም	ከዋኝ
የማሕበረሰቡ ዘላቂ የደን ሃብት ክብካቤ አቅም ይገነባል	የተሻሻለ የማብሰያ ምድጃዎችን ማስፋፋት	የተሰራጨ ምድጃዎች ቁጥር	በዓመት 100 ምድጃዎች/በ4 ዓመት 400 (በፕሮጀክቱ ማጠናቀቂያ )	የድርጅቱ አገልግሎት ስታትስቲክስ	በየ6 ወሩ	የፒ.ኤች.ኢ የመስክ ሱፐርቫይዘር
	<u>የውጤት ሰንሰለት</u> <u>ምክንያት 1</u> የማገደ ፍጆታ መቀነስ	የተቆጠበ ማገደ መጠን	መጀመሪያ ዓመት= 100 ሜ.ቶ ሁለተኛ ዓመት = 200 ሜ.ቶ ሶስተኛ ዓመት = 300 ሜ.ቶ አራተኛ ዓመት = 400 ሜ.ቶ አጠቃላይ 1000 ሜ.ቶ	ስሌት፡ 1 የተሻሻለ ምድጃ በዓመት 1 ቶን ማገደ ይቆጥራል	በየ6 ወሩ	የፒ.ኤች.ኢ የመስክ ሱፐርቫይዘር

	<u>ውጤት ሰንሰለት</u> <u>ምክንያት 2</u> ማገዶ ለመልቀም የሚባክነውን ጊዜ መቀነስ	ማገዶ ለመሰብሰብ የሚባክነው አማካይ ሰዓት/ ቀን	የመቀነስ አዝማሚያ	በቤተሰብ ደረጃ የሚከናወን ጥናት	በዓመት	የማሕበረሰብ ደን ተጠቃሚዎች ቡድን አለቃ
	<u>ውጤት ሰንሰለት</u> <u>ምክንያት 3</u> ማገዶ የሚለቅሙ ሴቶች/ልጃገረዶችን ለሁከት ተጋላጭነት መቀነስ	ሪፖርት የተደረጉ ማገዶ በሚለቅሙ ሴቶች ላይ የተፈጸሙ ሁከቶች ቁጥር	የመቀነስ አዝማሚያ	የፖሊስ መዛግብት፣ የማሕበረሰብ ደን ተጠቃሚዎች ቡድኖች መዛግብት	በዓመት	የፒ.ኤች.ኢ መስክ ሱፐርቫይዘር

### የተቀናጁ ክንውኖች ናሙና ቅጽ/ዎርክሽት

ዓላማ	ክንውን	አመላካች	ግብ (በፕሮጀክቱ መጨረሻ አመት የሚጠበቅ ውጤት)	መረጃ አሰባሰብ ዘዴ	ድግግሞሽ	ከዋኝ
<p>ማህበረሰቡ የተቀናጁ የባርጠረፍ ሃብት ክብካቤ ተግባሮችን እንዲሁም የቤተሰብ ምጣኔ</p>	<p>በንዑስ መንደር ደረጃ የተቀናጀ የባርጠረፍ ሃብት ክብካቤና የቤተሰብ ምጣኔ ሥራዎችን ለማከናወን አቅም ግንባታ</p>	<p>በባርጠረፍ ሃብት ክብካቤና በቤተሰብ ምጣኔ አገልግሎት የሰለጠኑ የሕዝብ ድርጅቶች ቁጥር</p>	<p>50 ህዝብ ድርጅቶች (በፕሮጀክቱ መጨረሻ አመት)</p>	<p>የመያድ ሪፖርት እና ከመንደር አለቃዎች ጋር የሚደረግ ቃለመጠይቅ</p>	<p>በዓመት</p>	<p>የፒ.ኤች.ኢ የመስክ ሱፐርቫይዘር</p>
<p>ስትራቴጂዎችን የማከናወን አቅም ይኖረዋል</p>	<p><u>የውጤት ሰንሰለት ምክንያት 1</u> የሕዝብ ድርጅት አባሎችን የቤተሰብ ምጣኔ ተጠቃሚነት መጨመር</p>	<p>የቤተሰብ ምጣኔ ዘዴዎችን የሚጠቀሙ ባለትዳሮች መቶኛ</p>	<p>በፕሮጀክቱ ከታቀፉ ተጠቃሚዎች 50% ባለትዳሮች( በፕሮጀክቱ መጨረሻ አመት)</p>	<p>በሕዝብ ድርጅቶች የሚከናወን ጥናት</p>	<p>በዓመት</p>	<p>የሕዝብ ድርጅቶች ስራ አስፈጻሚ ኮሚቴ</p>
	<p><u>ውጤት ሰንሰለት ምክንያት 2</u> በባርጠረፍ ሃብት ክብካቤ የሕዝባዊ ድርጅቶችን ተሳትፎ መጨመር</p>	<p>በሕዝብ ድርጅቶች የተቋቋሙ ጥብቅ ባህርግ ክልሎች ቁጥርና ስፋት</p>	<p>እያንድአንዳቸው 10 ሄክታር ስፋት ያላቸውን ጥብቅ የአሳ ክልሎች በሕዝብ ድርጅቶች ይቋቋማሉ ፣ ይተዳደራሉ</p>	<p>የማዘጋጃ ጥብቅ ባህርግ ሃብት ክልሎች ዳታ ቤዝ</p>	<p>በዓመት</p>	<p>የፒ.ኤች.ኢ መስክ ሱፐርቫይዘር</p>

	<u>ውጤት ስንሰሰት</u> <u>ምክንያት 3</u> የቤተሰብ ምግብ ዋስትና ማሻሻል	አልፎአልፎ የምግብ ችግር እንደሚያጋጥማቸው የተናገሩ ቤተሰቦች መቶኛ	የመቀነስ አዝማሚያ	በቤተሰብ ደረጃ የሚደረግ ጥናት	ቢያንስ 3 ጥናቶች (በየ 18 ወር ልዩነት)	የፓዝ ፋውንዴሽን የክትትልና ግምገማ ባለሙያ እና የፒ.ኤች.ኤ. መስክ ሱፐርቫይዘር 5
--	---	---	-------------	---------------------	-----------------------------	---



## ክፍለ ጊዜ 9:ግብረ-መልስ (Back-Home Application)

### የክፍለጊዜው ዓላማ

- ሰልጣኞች ከአወደጥናቱ ያገኙትን እውቀት በተግባር ለመተርጎም ዕቅድ ያዘጋጃሉ፤ በቡድናቸው የተዘጋጀውን የፒ.ኤች.ኤ ፕሮጀክት ሃሳብ/ንድፍ ያከናውናሉ።

**የፕሮጀክት ቡድን ተግባር :- የተዘጋጀውን ፕሮጀክት  
ማደራጀትና /መፈተሽ**

1. በፕሮጀክት ዝግጅት ሂደት ያዘጋጃችኋቸውን ቀጥሎ የተዘረዘሩትን የፕሮጀክት ክፍሎች (ቅጾች) አሰባስቡ:-

- ግንዛቤያዊ ሞዴል (ክፍለ ጊዜ 3)
- የፕሮጀክት ግብ፣ ዓላማዎች፣ ስትራቴጂዎች (ክፍለ ጊዜ 4)
- የውጤት ሰንሰለቶች (ክፍለ ጊዜ 4)
- መረጃ -ደገፍ ክንውኖች (ክፍለ ጊዜ 5)
- አመላካቾች (ክፍለ ጊዜ 6)
- የአፈፃፀም ካርታዎች (ክፍለ ጊዜ 7)
- የክትትል እቅድ (ክፍለ ጊዜ 8)

2. እነዚህን ንድፎች/ወጥኖች እንደገና በማየት በዝግጅት ሂደቱ ላይ ያሉአችሁን ጥያቄዎች/ግልፅ ያልሆኑ ነገሮች መዘግቡ። (ይህን ተግባር በምታከናወኑበት ጊዜ እነዚህ የተለያዩ የፕሮጀክት ክፍሎች እንዴት እንደሚያያዙ፣ በተወሰነ ሞዴል ወይም መሣሪያ ላይ ያሉአችሁን ጥያቄዎች፣ እነዚህ ሞዴሎች/መሣሪያዎች ለየአካባቢያችሁ ተጨባጭ የልማት ሁኔታዎች ስላሏቸው አግባብነት መመልከት አትዘንጉ።)

3. ጥያቄዎቻችሁን/ግልጽ ያልሆኑላችሁን ነገሮች ፍሊፕ ቻርት ላይ አስፍሩ

**የተሰጠ ጊዜ: 25 ደቂቃ**

## የፕሮጀክት ቡድን/የድርጅት ቡድን ተግባር፡-

### ግብረ-መልስ እቅድ

1. በአወደጥናቱ ሂደት ያዘጋጃችኋቸውን የፒ.ኤች.ኤ. ፕሮጀክቶች/አሰራሮች እንዲሁም የዲዛይን ሂደቱን እንደገና ፈትሹ። በመቀጠል ወደየቢሮአችሁ/ወደየአካባቢያችሁ ስትመለሱ በቀጣይ 3-6 ወራት በምታከናወኗቸው ዋና ዋና ተግባሮች ላይ ተስማሙ።
2. በእቅዶቻችሁ ቀጥሎ የተዘረዘሩትን ነጥቦች ማካተት እንዳትዘነጉ፤
  - ፕሮጀክቶቻችሁን የተሟላ በማድረግ ወደተግባር ለመግባት መሟላት ያለባቸውን የመረጃ ክፍተቶች፤ መረጃዎቹን እንዴት እንደምታገኙ
  - በቀጣይ የዕቅድ ዝግጅት ሂደት መካተት ስላለባቸው ባለድርሻ አካላት (አጋሮች፣ የፕሮጀክት ተሳታፊዎች፣ የማህበረሰብ መሪዎች ወዘተ.) ፤ እነዚህን አካላት እንዴት ለማሳተፍ እንደምታስቡ
  - ለቀጣይ የፕሮጀክት ዝግጅትንና ዕቅድ የሚያስፈልጉ የቴክኒካዊ ሙያተኞች
  - የፕሮጀክት ቦታ ለመምረጥ መሟላት ስላለባቸው ነገሮች እንዲሁም ለዚህ ተግባር ስለሚደረግ ጥናት
  - በክፍለ ጊዜ 7 የተለዩትን የአገልግሎት ክፍተቶች ለማሟላት/ለመቅረፍ ስለሚያስፈልግ ጥናትና የዕቅድ ዝግጅት ስብሰባ (የክፍተት ካርታ ዝግጅት)
  - ለታሰበው የቅንጅት ፕሮጀክት ድጋፍ ለማሰባሰብና አቅም ለመፍጠር የሚያስፈልጉ የውስጥና የውጪ ግንኙነቶች
  - ከሌሎች የአወደጥናቱ ተሳታፊዎች ጋር ሊደረግ ስለሚችል ትስስር (Networking)
3. ቀጥሎ የተቀመጡትን ነጥቦች ያካተተ ተጨባጭና በተግባር ሊተረጎም የሚችል የድርጊት መርሃግብር አዘጋጁ
  - መወሰድ ያለበት እርምጃ/ተግባር
  - አስፈጻሚ/ ሃላፊ ሰዎችን መለየት
  - ለማስፈጸሚያ የሚያስፈልግ ሃብት
  - የጊዜ ሰሌዳየቀረበውን የዕቅድ ዝግጅት ቅጽ ተጠቀሙ

የተሠጠ ጊዜ፡ 50 ደቂቃ

**የፒ.ኤች.ኢ ግብረ-መልስ ዕቅድ (1)**

<b>ተግባር</b>	<b>አስፈጻሚ/ ሃላፊ</b>	<b>የሚያስፈልግ ሃብት</b>	<b>ጊዜ</b>

**የፒ.ኤች.ኤ. ግብረ-መልስ ዕቅድ (2)**

ተግባር	አስፈጻሚ/ ሃላፊ	የሚያስፈልግ ሃብት	ጊዜ

## የአውደጥናቱ ግምገማ

### ነጥብ አሰጣጥ

1. = አልረካሁም
2. = እንደነገሩ ረክቻለሁ
3. = ረክቻለሁ
4. = በጣም ረክቻለሁ

### 1. አጠቃላይ ግምገማ

በአጠቃላይ ይህን አውደጥናት እንዴት ይመዘኑታል?	1	2	3	4
አስተያየት:-				

ስለስልጠናው ዘዴ ምን ይላሉ? (አሳታፊ ገለጻዎች፣ የቡድን ውይይቶችና ተግባሮች የተመጣተኑ ነበሩ?)	1	2	3	4
አስተያየት:-				

የስልጠና ቁሳቁሶችን ጥራት በተመለከት ምን ይላሉ?	1	2	3	4
አስተያየት:-				

2. የዚህ አውደጥናት ዋና ጠቃሚ ክፍል/ገፅታ ምን ነበር ብለው ያምናሉ?

3. በዚህ አውደጥናት ብዙም ጠቃሚ ሆኖ ያላገኙት ክፍል/ገፅታ ምንድን ነበር?

4. የአሰልጣኞቹን ብቃት በተመለከተ ምን ይላሉ?

5. ሌላ ተጨማሪ አስተያየት ካለዎት?

**እናመሰግናለን!**